L'Arche de Noé # 16 (1291) 24 AVRIL 2020

Noyan Tapan

L'ESSENTIEL

Hebdomadaire

Depuis le 4 Mai 1993

RAYMOND YEZEGUELIAN

"L'Arménie expire. Mais elle renaîtra. Le peu de sang qui lui reste est un sang précieux dont sortira une postérité héroïque. Un peuple qui ne veut pas mourir ne meurt pas."

Anatole France
(Ecrivain français, 1916)

105e Anniversaire du Génocide Arménien

À l'occasion du 105e Anniversaire du Génocide Arménien, le Premier ministre Nikol Pashinyan et Mme Anna Hakobyan ont visité le mémorial de Tsitsernakaberd.

Après avoir prononcé un discours, le Premier ministre Nikol Pashinyan a déposé une gerbe sur le monument et, avec Mme Anna Hakobyan, a déposé des fleurs devant la Flamme éternelle commémorant les martyrs.

Message d'Anne HIDALGO, Maire de Paris, au CCAF et aux Parisiens d'origine arménienne

Cette année, la commémoration du 105e anniversaire du génocide arménien se déroule dans les conditions exceptionnelles de confinement imposées par la situation d'urgence sanitaire.

C'est la raison pour laquelle, en accord avec les deux co-présidents du CCAF Mourad PAPAZIAN et Ara TORANIAN, j'ai été obligée d'annuler la réception annuelle organisée le 24 avril à l'Hôtel de Ville de Paris pour la communauté arménienne. J'en suis désolée et sais que vous comprenez toutes et tous qu'il est impératif de se conformer aux directives gouvernementales.

Celles-ci ont également imposé au CCAF de réduire à un simple dépôt de gerbe, en comité très réduit, la cérémonie qui a lieu habituellement le 24 avril devant la statue du père KOMITAS. J'y serai évidemment présente.

Si nous ne pouvons pas, cette année, rendre hommage comme il le faudrait aux victimes du génocide, nous devons malgré tout nous souvenir d'eux, en cette Journée nationale de Commémoration. Nous leur devons de continuer le combat pour la vérité historique, jusqu'à ce que le génocide soit reconnu partout dans le monde. Et, dans notre pays, jusqu'à la pénalisation du négationnisme. Comme moi, je vous invite donc à soutenir et faire circuler la campagne d'information et de sensibilisation lancée, sur les réseaux sociaux, par le CCAF sous le mot d'ordre : « Je reste chez moi mais je me mobilise ».

Restons chez nous : notre santé, votre santé, est absolument prioritaire. Mais soyons fidèles au devoir de mémoire, quelles que soient les difficultés du moment ici à Paris, comme en Arménie et en Artsakh que je sais très touchés par l'épidémie.

Nous serons, j'en suis sûre, au rendez-vous du souvenir dans des conditions normales l'année prochaine. D'ici là, prenez-soin de vous.

Anne HIDALGO
Maire de Paris

Message du Premier ministre Nikol Pashinyan à l'occasion du 105e Anniversaire du Génocide Arménien

« Cher peuple,
Fiers citoyens de la République d'Arménie,
Fiers citoyens de la République d'Artsakh,
Fiers Arméniens de la Diaspora.

Aujourd'hui, le 24 avril 2020, c'est le 105e Anniversaire du Génocide Arménien. La politique arménophile de la Turquie ottomane, qui a duré de nombreuses années, a atteint son apogée par le gouvernement jeune-turc.

À la suite du génocide commis par la décision de l'État pendant des années, l'Arménie Occidentale a été complètement vidée des Arméniens. 1,5 million de nos compatriotes ont été tués, des centaines de milliers d'Arméniens sont devenus des réfugiés, privés du droit de vivre dans leur Patrie historique.

Suite au génocide arménien, le peuple arménien a non seulement subi d'énormes pertes humaines, mais a également été soumis à la déportation et au massacre culturel. La perte du patrimoine spirituel et religieux de notre peuple était irréparable, ses dégâts matériels étaient énormes. Le génocide arménien perpétré par l'Empire ottoman était un crime non seulement contre l'identité de notre peuple, mais aussi contre toute civilisation humaine.

Et le 24 avril 1915 est devenu le symbole le plus fort de tout ce processus, car des centaines d'intellectuels arméniens, de personnalités religieuses et politiques ont été arrêtés, exilés, tués ou disparus ce jour-là sur ordre du gouvernement jeune-turc.

Nous commémorons la mémoire des victimes du Génocide Arménien le 24 avril depuis 55 ans. La première fois, c'était en 1965, lorsque des milliers d'Arméniens dans la capitale, Erevan, ont eu l'occasion d'organiser un événement commémoratif de masse ce jour-là. Et cela est lié non seulement à la « période de réchauffement » en Union soviétique, mais aussi au fait qu'en 1946-1949, environ cent mille Arméniens, principalement des descendants des victimes du Génocide Arménien, ont été rapatriés en Arménie et sont devenus partie intégrante de l'Arménie Soviétique, enflammant la douleur, la mémoire et la nostalgie ici.

Le gouvernement de l'Arménie Soviétique a décidé de déclarer le 24 avril Jour de commémoration des victimes du Génocide et de construire un mémorial pour les victimes du Génocide à Tsitsernakaberd. Et ce monument majestueux est devenu l'un des symboles les plus éloquents de l'éternité de notre peuple.

Dans le même temps, un mouvement pour la reconnaissance du Génocide Arménien a commencé dans les colonies de la Diaspora arménienne. Le mouvement, qui dirige avec dévouement les structures politiques et sociales de la Diaspora depuis des décennies, a réussi dans de nombreux pays grâce à des efforts inlassables.

Le génocide arménien a été officiellement reconnu par 30 pays à travers le monde, et nous remercions tous les États, les organisations internationales et les chefs religieux et laïques qui expriment leur solidarité avec le peuple arménien et reconnaissent et condamnent le Génocide Arménien.

Chers compatriotes,

Aujourd'hui, les enfants de notre peuple aux quatre coins du monde commémorent la mémoire des victimes innocentes du Génocide Arménien. Pourquoi nos sentiments ne disparaissent-ils pas après un siècle et la lampe de la mémoire brûle-t-elle encore plus fort dans nos cœurs?

Chers compatriotes,

Le 24 avril est un symbole de notre unité nationale, de notre discipline depuis de nombreuses années, et aujourd'hui ce symbole doit être beaucoup plus fort, beaucoup plus visible, et je suis sûr qu'il le sera.

Et donc,
Vive la liberté!
Vive la République d'Arménie!
Vive la République d'Artsakh!
Vive la Diaspora arménienne!

Gloire à nous et à nos enfants qui vivent et vivront dans une Arménie libre et heureuse.

Nous nous souvenons et nous exigeons!»

C'est avec regret que cette année le confinement nous empêchera de nous rassembler comme toutes les années pour commémorer le Génocide.

MAIS NOUS N'OUBLIONS PAS

Un bouquet sera déposé ce vendredi 24 avril à 12h à la stèle

Association Culturelle Arménienne de Bouc Bel Air ACABBA

Le Cpa commémore le 24 avril
De nouveaux contenus à découvrir en ligne

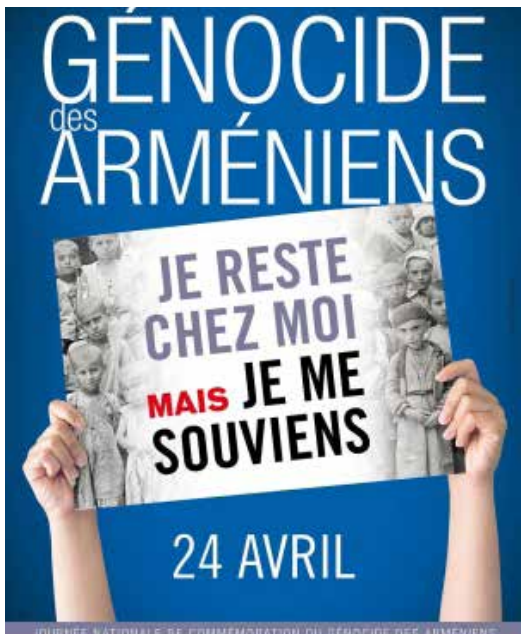

Célébrée chaque 24 avril, la commémoration du génocide des Arméniens prend cette année une forme inédite, et certainement plus intime du fait du confinement. Se joignant aux acteurs donnant vie à ces moments de recueillement, à défaut de visites guidées, Le Cpa a choisi de vous proposer des articles, interviews et autres ressources en ligne pour mieux cerner les enjeux de cette journée.

Notamment, à écouter ou à lire :

Une interview de l'historien Yves Ternon sur la question du négationnisme du génocide des Arméniens par l'État turc, dans le cadre d'un film réalisé pour l'exposition permanente du Cpa

Un article de Ronan Lagadic, directeur de la lecture publique de Valence Romans Agglo, sur la commémoration du génocide des Arméniens à Valence

La publication consacrée à Barsegh Chahbaz, raflé le 24 avril 1915 à Constantinople, éditée par Le Cpa en collaboration avec Léon Ketcheyan.

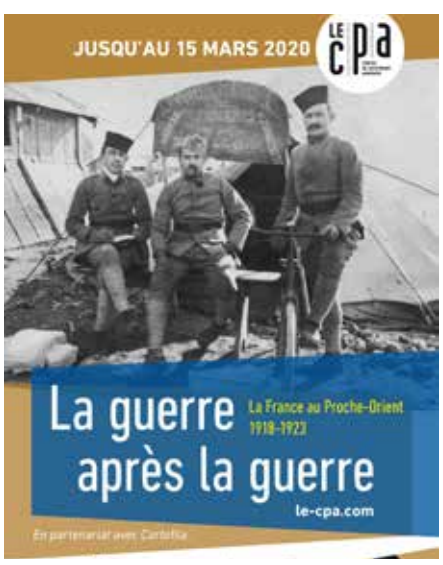

Et pour aller plus loin...

Découvrez en ligne l'intégralité de l'exposition "La guerre après la guerre. La France au Proche-Orient, 1918-1923" présentée au Cpa du 18 octobre 2019 au 15 mars 2020. Rassemblant de nombreuses photographies et archives, celle-ci met l'accent sur un épisode historique méconnu qui redessina le tracé des frontières au Proche-Orient après la guerre, et scella le sort des rescapés du génocide.

Le Conseil de Coordination des Associations Arméniennes de la Côte d'Azur
Représentant 9 Associations de la Communauté Arménienne

Organise

À l'Occasion de la Journée Nationale du Génocide Arménien & du Centenaire de l'Arrivée des Arméniens sur la Côte d'Azur

LE JEUDI 23 AVRIL 2020

Veillée Commémorative Virtuelle de Requiem à 19h15

Allumez votre bougie chez vous en mémoire des 1.500.000 Martyrs du Génocide et des Combattants Morts pour la France par Rev Père Gomidas Hovnanyan Recteur de l'Eglise Apostolique Arménienne Ste Marie de Nice

LE VENDREDI 24 AVRIL 2020

À partir de 10h Commémoration Virtuelle du 105ème Anniversaire du Génocide Arménien de 1915 Perpétré par le Gouvernement Jeune Turc sous l'Empire Ottoman

PROGRAMME :

Discours d'ouverture de notre Jeunesse, Prière du Rev. Père Gomidas Hovnanyan, Témoignages des descendants des rescapés du génocide, Films vidéos sur le Génocide, Interventions, Chants et Poèmes, Concours de Dessin des Élèves de l'Ecole Barsamian, Interviews des Historiens, Messages des Responsables des Associations Arméniennes, Des autres Cultes et des Politiques.

https://www.facebook.com/CCACotedAzur
(Cliquez sur le bouton « J'AIME » en dessous de la photo de profil sur la page Facebook pour être abonné et suivre les Commémorations)

J'aime

What's Happening What's Next April 22, 2020

AAHPO Telehealth Project

Do you need to speak with a doctor about a health issue? AAHPO can connect you with the appropriate medical specialist for a telehealth appointment. Please email AAHPO at info@aahpo.org and place "Telehealth" in the subject line.

AAHPO has already scheduled telehealth appointments with our participating doctors. Kudos to our telehealth team:

Gabriel (Ted) Tatarian, MD
Vicken Pamoukian, MD
Alycia Leiby, MD
Raffi Barsoumian, MD
Yeraz Markarian, PhD
Vaagn Andikyan, MD
Gevorg Yaghjian, MD
Lynn Cetin, MD
Karl Doghramji, MD
Eliz Agopian, MD
Lawrence V. Najarian, MD

Are you a health care professional willing to provide telehealth appointments? Please join our growing list of health care professionals who may be contacted for a telehealth appointment. Please email AAHPO at info@aahpo.org or call 908-914-5549.

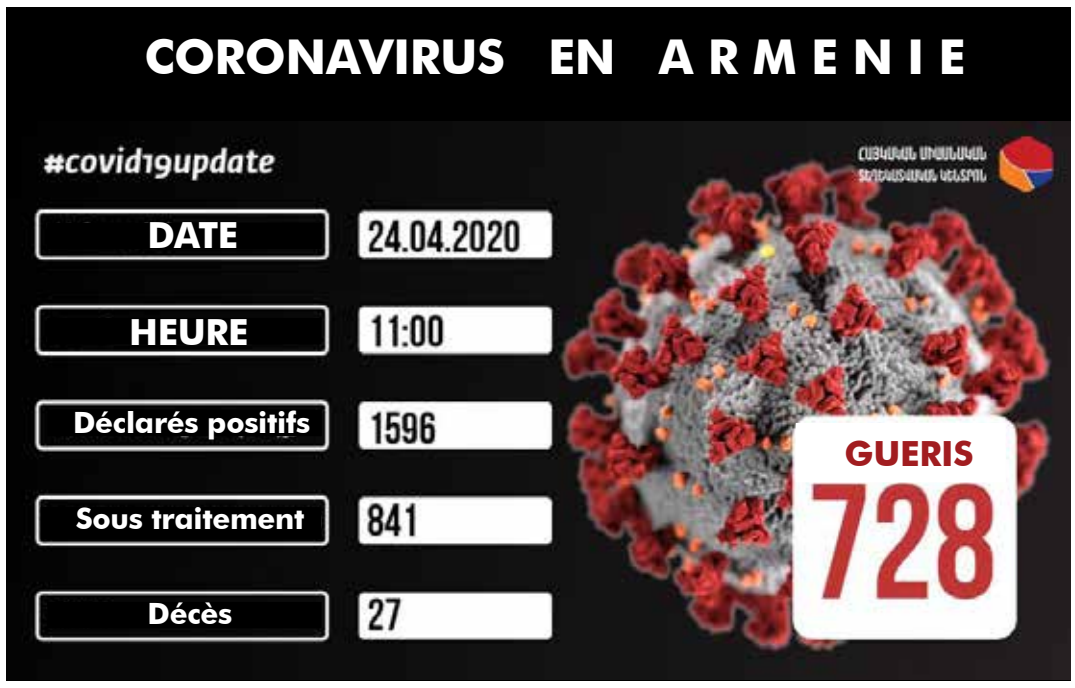

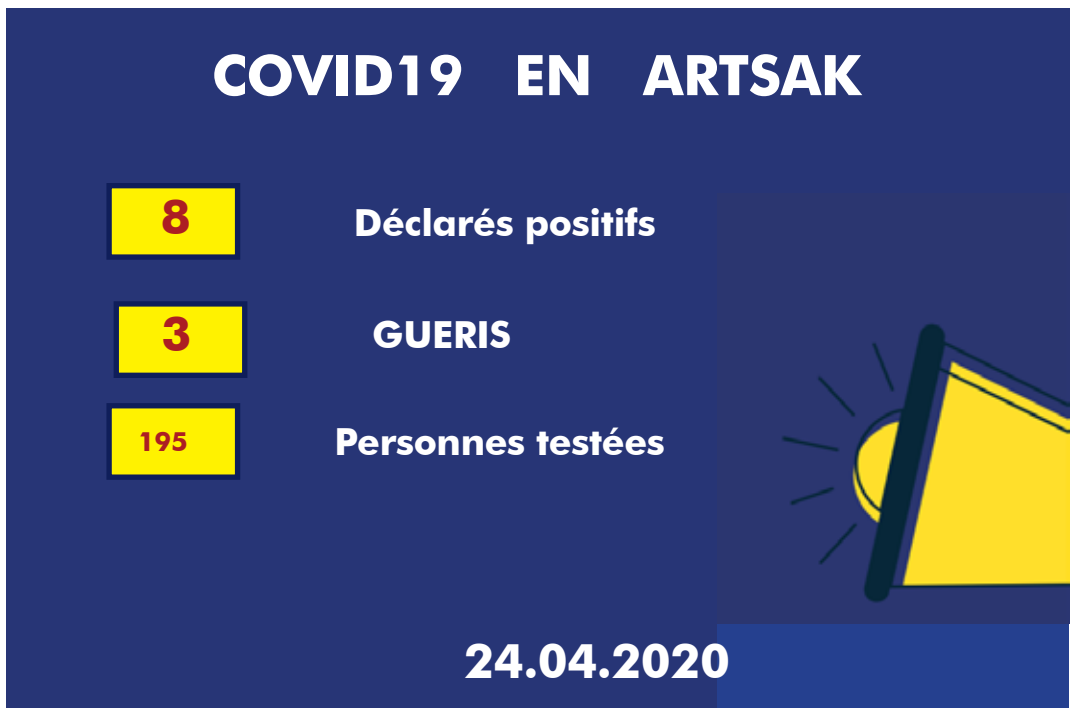

Un employé de la mine d'or de Sotk en Arménie, contaminé par le coronavirus, 100 salariés confinés

Un employé de la mine d'or de Sotk (Arménie) fut détecté porteur du coronavirus. Aussitôt 10 salariés furent soumis au test et 100 autres furent isolés a indiqué Ruzanna Grigoryan la responsable de communication de la société « Geopromining Gold » qui exploite la mine. Elle a déclaré que le salarié contaminé habite de la ville de Vardenis toute proche. Il fut contaminé par son voisin.

La ville de Vardenis est placée sous confinement total, l'entrée et la sortie de la ville étant strictement interdites sans justification.

Krikor Amirzayan

Le ministre de la Santé demande d'intensifier ses efforts pour lutter contre le Covid-19

Le ministre de la Santé Arsen Torosian a appelé à « des efforts supplémentaires » pour ralentir la propagation du coronavirus en Arménie hier, et ce après que les autorités ont signalé la plus forte augmentation quotidienne des infections.

Le ministère arménien de la Santé a indiqué dans la matinée d'hier que le nombre de cas de coronavirus avait augmenté de 62, pour atteindre 1 401, tandis que 29 autres personnes se sont rétablies de COVID-19 en 24h. Il a également fait état de deux décès supplémentaires, ce qui porte le nombre de morts dans le pays à 24.

Le deuxième avion transportant une grande quantité de matériaux et d'équipements médicaux en provenance de Chine est arrivé en Arménie

Plus de 87 000 vêtements de protection, 24 000 masques médicaux, 20 000 masques de protection KN95, 101 thermomètres, des outils médicaux et du matériel biochimique pour la fabrication de kits de test de coronavirus). La plupart des équipements médicaux ont été acquis par le Programme alimentaire mondial des Nations unies et d'autres donateurs. Une partie des fournitures médicales a été obtenue grâce au financement de l'État arménien et aux dons de bienfaiteurs chinois.

L'Arménie va produire des kits de test du coronavirus et des appareils de ventilation respiratoire

Des kits de test d'amplification en chaîne par polymérase (PCR) pour le diagnostic du nouveau coronavirus. A cette fin, 100 000 kits de tests réactifs ont été importés de Chine en Arménie et seront fournis à l'Institut de biologie moléculaire de l'Académie nationale des sciences arménienne. Le gouvernement a également alloué 90.000.000 drams au Ministère des hautes technologies pour qu'il fournisse les fonds sous forme de subvention à l'ONG « Engineering Association » pour lancer la fabrication d'appareils de ventilation respiratoire. Le Ministère a accepté environ 300 offres et propositions dans le cadre d'un appel à la conception et à la recherche de productions de ventilateurs. La production devrait commencer dans 4 à 6 mois avec une production de 40 à 50 appareils en un mois. Parlant de la possibilité que la pandémie de coronavirus s'éteigne plus tôt, le Ministre de la Santé a déclaré que même si cela devait arriver, le système de santé aurait toujours besoin des ventilateurs pour les autres patients.

13ème programme visant à atténuer les conséquences économiques du coronavirus

Le but du programme est d'aider les familles socialement vulnérables confrontées à des problèmes sociaux en raison des difficultés liées à la propagation du coronavirus. Environ 85 000 familles ayant droit à des prestations familiales et sociales en avril 2020 pourront bénéficier de ce programme.

L'UE fournira une aide de 456 500 euros pour atténuer l'impact négatif de la crise du coronavirus dans le secteur agricole

D'après la presse, l'Union européenne fournira une aide de 456 500 euros à l'Arménie pour atténuer l'impact négatif de la crise du coronavirus dans le secteur agricole. L'aide sera allouée sur le budget du projet EU-GAIA (EU Green Agriculture Initiative) en Arménie, financé par l'Union européenne et cofinancé par la Coopération autrichienne au développement.

USAID : une aide supplémentaire de 600 000 dollars à l'Arménie

Les États-Unis ont annoncé vendredi une aide supplémentaire de 600 000 dollars à l'Arménie pour lutter contre l'épidémie de coronavirus. Selon l'Agence américaine pour le développement international, ces fonds s'ajouteront à l'aide de 1,1 million de dollars annoncée plus tôt.

Le Premier ministre Nikol Pashinyan a accueilli le Président nouvellement élu de la République d'Artsakh, Arayik Haroutiounian

Le Premier ministre a de nouveau félicité M. Haroutiounian pour sa victoire aux élections présidentielles et lui a souhaité plein succès dans sa mission responsable. Les interlocuteurs ont souligné la nécessité d'une coopération intensive entre l'Arménie et l'Artsakh dans tous les domaines.

Arayik Haroutiounian a présenté au Premier ministre les programmes et actions à mettre en œuvre dans un avenir proche.

Le Maire de Dilijan accusé d'abus de pouvoir et de fraude

Armen Santrosyan, qui occupe ce poste depuis 2005, a été accusé d'abus de pouvoir et de fraude officielle.

Le fondateur de Ucom quitte la compagnie et annonce son intention de créer une nouvelle société de télécommunication

Hayk Yesayan a publié une déclaration disant qu'il cessait de traiter avec Ucom et avait l'intention de lancer une nouvelle entreprise, Unet. Il s'est dit convaincu que l'équipe qui avait créé Ucom créerait une nouvelle meilleure compagnie. Rappelons que Yesayan et des centaines d'employés de UCOM avaient démissionné à la suite de désaccord avec les actionnaires.

Réactions des partis parlementaires au scandale avec la « fuite » des images de la séquence préparatoire de l'adresse de Pachinian

Le groupe parlementaire du parti au pouvoir a qualifié l'incident d'inacceptable et a demandé à ce que les personnes derrière l'incident soient tenues pour responsables. Selon le chef du parti d'opposition « Arménie lumineuse » Edmon Maroukian, la fuite des images a prouvé que le Premier ministre ne dispose pas d'une équipe compétente et que le gouvernement « n'a pas la capacité suffisante pour protéger les informations sensibles ».

Martin Galstyan élu Président de la Banque centrale d'Arménie

Le Parlement a élu par 104 voix contre 15 le prochain Président de la Banque centrale d'Arménie (BCA) nommé par le parti au pouvoir au pouvoir. Martin Galstyan, qui a occupé de différents postes au sien de la BCA depuis 1998, remplacera le 13 juin le Président sortant, Artur Javadian.

Témoignage de Serge Sarkissian devant la commission parlementaire qui enquête sur la guerre d'avril de 2016

La commission ad hoc, dirigée par Andranik Kocharian, un député progouvernemental, a déjà interrogé des dizaines de responsables militaires actuels et anciens. Après son audience d'environ cinq heures tenue à huis clos, Sarkissian a déclaré aux journalistes que l'audience s'était déroulée dans des conditions « très normales » et qu'il était « très heureux d'avoir pu donner des informations supplémentaires sur les hostilités d'avril ». Sarkissian a refusé de donner des détails sur son témoignage, disant qu'il tiendra une conférence de presse approfondie après la fin de l'état d'urgence. Andranik Kocharian, à son tour, a déclaré que l'ex-Président a reconnu les « lacunes » de la partie arménienne en ce qui concerne les opérations de renseignement menées pendant la guerre des quatre jours.

La directrice exécutive de la télévision publique démissionne à la suite du scandale de la « fuite » des images de la séquence préparatoire de l'adresse de Pachinian

La directrice exécutive de la télévision publique, Margarita Grigorian, a démissionné lundi à la suite du scandale suscité par la « fuite » des images de la séquence préparatoire de l'adresse de Pachinian. Elle a affirmé assumer la responsabilité de l'incident. Grigorian a également accusé implicitement d'autres chaines de violer les normes éthiques du journalisme et de divulguer les images le qualifiant de « coup de poignard dans le dos ». D'après la presse, les démissions du Président du Conseil de la télévision et de la radio publiques, Ara Shirinyan, du responsable des actualités et des programmes politiques de la télévision publique, Petros Ghazaryan, et du directeur créatif et responsable des émissions en direct, Vardan Hakobyan, seraient également attendues. Quant à la porte-parole du Premier ministre, Mane Gevorgyan, celle-ci a démenti les rumeurs sur sa démission

L'adresse à la nation du Premier ministre

Selon Pachinian, la propagation du coronavirus reste sous contrôle et le système hospitalier n'est pas saturé. Pachinian a noté qu'il n'y avait pas de pénurie dans les magasins et il a remercié les partenaires géorgiens, russes et iraniens qui assurent les meilleures conditions possibles pour le transport des marchandises. Nikol Pachinian a remercié les partenaires internationaux qui ont aidé l'Arménie dans la lutte contre le COVID-19. Le Premier ministre a présenté les 13 programmes adoptés par le gouvernement afin d'atténuer les conséquences socio-économiques de la pandémie et a indiqué que d'autres programmes seraient adoptés dans le futur. Pachinian a appelé à suivre les règles de confinement et les règles sanitaires. Selon lui, tant qu'il n'y a pas de vaccin, le virus ne disparaitra pas et le problème stratégique du gouvernement est d'essayer de co-exister avec le virus. D'après lui, les secteurs seront rouverts pas à pas, mais à condition de respecter les normes sanitaires. Si celles-ci ne sont pas respectées, le gouvernement renforcera les mesures Pachinian a déclaré que si on respectait les règles, le pays pourrait revenir étape par étape à la vie normale après le 14 mai [date de fin de l'état d'urgence].

Le gendre de Serge Sarkissian accusé de corruption

Les autorités fiscales arméniennes ont porté des accusations de corruption contre Mikael Minasian, gendre de l'ancien président Serge Sarkissian et homme député très critique à l'égard du gouvernement actuel, a-t-on appris hier.

Le State Revenue Committee (SRC) n'a donné aucun détail sur les accusations d'enrichissement illégal, de divulgation de faux avoirs et de blanchiment d'argent portées contre lui il y a un mois. Les avocats de Minasian les ont rejetées comme étant non fondées et à motivation politique.

Minasian a été ambassadeur d'Arménie au Vatican de 2013 à 2018. Il a été limogé en novembre 2018 six mois après que Sarkissian a été renversé suite à la Révolution de velours dirigée par Nikol Pachinian, l'actuel Premier ministre.

Minasian, 42 ans, a exercé une influence politique et économique considérable dans le pays tout au long de la décennie où Sarkissian était au pouvoir. On pense également qu'il a développé des intérêts commerciaux étendus dans divers secteurs de l'économie arménienne.

L'un des avocats de la défense, maître Amram Makinian, a déclaré que les accusations de blanchiment d'argent provenaient d'importantes sommes d'argent que Minasian avait transférées d'un de ses comptes bancaires vers un autre en 2017-2018. Il a refusé de préciser le montant total de cet argent.

"L'organisme d'enquête a noté que les documents à sa disposition prouvaient l'origine légale de l'argent et que l'argent provenait de la vente de sa participation dans une propriété, a précisé Makinian au service arménien de RFE / RL.

Pachinian : qui sont les déçus de la révolution ?

Ces groupes sont les anciennes autorités, les personnes liées aux anciennes autorités qui servaient leur intérêts, les cercles criminels qui servaient les anciennes autorités en échange des privilèges, les fonctionnaires corrompus qui pensaient pouvoir retrouver leur place dans le système d'administration publique et rétablir le système corrompu, certaines forces politiques qui servaient les intérêts des anciennes autorités, les forces pro-occidentales en Arménie qui espéraient ou étaient sûrs que la révolution était le fait de forces pro-occidentales, les personnes qui avaient rejoint la révolution de velours avec l'espoir d'obtenir quelque chose en retour, les forces pro-russes qui espéraient que la Russie utiliserait ses leviers pour ne pas permettre l'existence des actuelles autorités ou que les autorités laisseraient les pro-russes se retrouver au pouvoir.

Un autre groupe est l'oligarchie, qui a perdu un certain nombre de privilèges qu'elle avait auparavant car le nouveau gouvernement ne se tourne pas vers eux pour obtenir de l'aide en échange de quelques chose. Pachinian a également cité les amis et les proches des autorités qui pensaient avoir des changements tangible dans leur vie après la révolution, les médias qui, pendant de nombreuses années, étaient financés par les [anciennes] autorités et ont donc été privés de leur source de financement, etc.

Certaines organisations de la Diaspora sont parmi les

Selon lui, ces organisations ont servi d'intermédiaire entre le gouvernement arménien et la Diaspora arménienne pendant assez longtemps, mais aujourd'hui, la situation est en train de changer car le gouvernement s'adresse directement à la Diaspora sans intermédiaires. Selon lui, il y a 30 - 40 ans, 90 % de la Diaspora arménienne était liée à telle ou telle organisation ou institution arménienne de la Diaspora et il y avait une structure institutionnelle.

Aujourd'hui seuls 10% de la Diaspora adhèrent à ces organisations. Pachinian a déclaré que « plus tôt on constatera ce problème, plus les relations entre l'Arménie et la Diaspora seront efficaces ».

Le programme d'aide aux étudiants dans le cadre des efforts anti-crise du gouvernement

Nikol Pachinian a informé sur sa page Facebook qu'un soutien sera apporté aux étudiants dans le cadre du 14ème programme anti-crise du gouvernement. Le gouvernement payera l'intégralité des frais de scolarité semestriels des étudiants des universités d'État qui sont en dernière année en licence, master et doctorat et qui ont une moyenne générale de 90/100 ou plus. Pour les étudiants qui ont une moyenne générale de 90/100 ou plus, mais qui ne sont pas en dernière année, le gouvernement payera 75% des frais de scolarité. Les étudiants en dernière année qui n'ont pas de dette de frais de scolarité peuvent refuser l'aide ou recevoir le montant s'il a été payé par un particulier. Si les frais de scolarité de l'étudiant en dernière année sont payés par le biais d'un prêt étudiant, l'argent sera utilisé pour payer le prêt. Selon Pachinian, la procédure d'octroi de prêts aux étudiants sera également simplifiée. Les taux d'intérêt sur les prêts actuels et nouveaux pour les étudiants ayant une moyenne générale supérieure à 80/100 seront réduits à 0% pour 2020, y compris pour les étudiants des universités accréditées par l'État. Les taux d'intérêt des prêts pour les étudiants ayant une moyenne inférieure à 80/100 seront subventionnés de 5 %.

Communiqué de presse du mouvement Charjoum 24 avril 2020
Arméniens confinés mais l'esprit en lutte !

Le 24 avril 1915, à Constantinople, des intellectuels et des artistes furent raflés puis déportés parce qu'Arméniens. Si l'entreprise d'extermination avait déjà débuté, cette date marquera du sceau de l'Histoire en ce qu'elle constitue la triste amorce d'un génocide qui fera 1,5 millions de morts.

Cette année, pour la première fois depuis des décennies, les Arméniens du monde entier ne battront pas le pavé pour porter leur revendication de justice et de réparation du génocide.

Jour de deuil, pour nous, enfants d'exilés, de réfugiés, de déportés et de victimes, le 24 avril fut un temps un réceptacle de nos traumatismes et de la douleur, indicible, que chaque Arménien porte en soi. Jour de revendications, ensuite et surtout, pour un peuple capable de se relever du pire et dont la résilience le poussa à la lutte.

C'est ainsi que le 24 avril 1965, cinquante ans après le génocide, en Arménie, le peuple descendit dans la rue pour accuser l'Etat turc moderne d'être responsable du crime et pour réclamer en guise de réparation, le retour des terres spoliées. Depuis, pour les Arméniens aux quatre coins du globe, le 24 avril est l'occasion de descendre dans la rue et de manifester pour la justice.

L'entrée dans une nouvelle décennie, marquée par une absence de manifestation du fait de la crise sanitaire qui s'abat sur le monde, est l'occasion de dresser le bilan de la décennie passée. Si d'aucuns invitent à repenser le 24 avril et suggèrent de lui donner une teneur uniquement mémorielle, nous invitons à raviver l'esprit du 24 avril et à ranimer nos revendications de justice. En 2020, il est temps de déconfiner nos luttes, trop longtemps sacrifiées sur l'autel des intérêts politiques et partisans.

Depuis plusieurs années, nous déplorons une édulcoration du message officiel de la marche du 24 avril : en France, le défilé à la tribune des hommes politiques et leurs discours, toujours compassionnels, quelques-fois insincères, ont éclipsé les revendications de justice.

Combien ont-ils été, parmi eux et parfois dans nos propres rangs, à faire miroiter à chaque veille d'élection une loi pénalisant le négationnisme ? Combien savaient pourtant, qu'une telle loi ne passerait jamais l'épreuve des contrôles de constitutionnalité du Conseil Constitutionnel et de conventionnalité de la Cour européenne des Droits de l'Homme ?

De par le monde, la quête légitime d'une reconnaissance du génocide des Arméniens par les puissances internationales a donné lieu à des instrumentalisations géopolitiques grotesques. Une vigilance de tout instant est nécessaire et appelle à une réappropriation de notre propre histoire et de notre lutte.

Quel sens voulons-nous donner au 24 avril ? Quémander éternellement une reconnaissance alors que le génocide des Arméniens est devenu une variable d'ajustement stratégique pour les Etats dans leur relation avec l'Etat turc ? Ou bien est-il temps de consacrer nos énergies et nos espoirs dans un combat pour la justice et la dignité de notre peuple?

Parce qu'elles sont liées à la politique délibérée d'un Etat oppresseur et ultra-nationaliste, les revendications des Arméniens et des Arméniennes ne pourront être audibles que si elles s'inscrivent dans une démarche globale et collective. La question de la réparation du génocide ne peut être dissociée des quêtes de justice de tous les peuples de Turquie. De manière générale, elle ne peut être séparée des luttes de tous les peuples opprimés.

L'absence de manifestation ne doit pas empêcher l'expression de nos revendications. C'est aussi l'occasion pour chaque Arménien de réfléchir au sens que doit revêtir, à l'avenir, le 24 avril : une journée au service des calculs politiques et de compromission de quelques-uns ou journée de lutte commune, indépendante et solidaire

Arméniens et Arméniennes, nous avons en nous cet esprit d'émancipation. La décennie qui vient peut être le terrain du renouvellement de nos luttes à condition de s'inscrire dans cette démarche. De Yerevan à Istanbul, de Buenos Aires à Boston, de Paris à Beyrouth, les initiatives visant à raviver les luttes du peuple arménien se multiplient.

À ceux qui souhaiteraient que les prochains 24 avril soient aseptisés, nous répondons que nous devons nous réapproprier nos luttes. Les injonctions au silence n'ont jamais offert au peuple que le goût amer de l'abandon.

La rue est un espace d'expression collective et d'émancipation qui fait trembler les tyrans et vaciller le cours de l'histoire. Ce lieu nous a toujours vu nous tenir debout malgré les défis et les obstacles qui nous ont fait face. Souvenons-nous de cela lorsque nous retournerons manifester les années suivante, car oui nous reprendrons le chemin des manifestations dès l'année prochaine.

Le printemps refleurira et nous serons toujours présents pour porter fièrement nos revendications et exiger justice.
Le 24 avril appartient et appartiendra au peuple arménien en lutte !

Veillée Commémorative des Jeunes Génocide des Arméniens

Depuis plus de 20 ans, une Veillée Commémorative du Génocide des Arméniens est organisée tous les ans par les associations de jeunesse arménienne.

Cette année, au vu des conditions exceptionnelles que nous vivons, le comité veillée vous propose une veillée numérique.

Diverses interventions sont prévues sur le thème de la jeunesse arménienne à travers le monde et la commémoration du Génocide des Arméniens et de nombreux artistes seront présents.

Artistes:
André Manoukian
Waxx
Artyom Minasyan
Ankinée
DDKN
Sipan Koroghlian
Intervenants:
Tigrane Yegavian
Robin Koulaksezian (Little Armenias)
Norayr Olgar (Nor Zartonk / Նոր Զարթօնք)
Exposition numérique de Virab Mouradian.

Soyez au rendez-vous, le 23 avril de 18h à 19h sur la page Facebook de la Veillée Commémorative des Jeunes !

Web-Expo : 99 photos de survivants du Génocide des Arméniens

Aghadjanian Hayganouche
Kharpout 29-11-1892

Alpounarian Avedis
Diarbekir 11-04-1901

Ameriguian Antranik
Mouch 7-05-1886

Arakelian Suzanne
BakiChehir 4-06-1909

Arboyan Ardachess
Gurine 3-09-1916

Ardinian Movses
Kharpout 12-11-1899

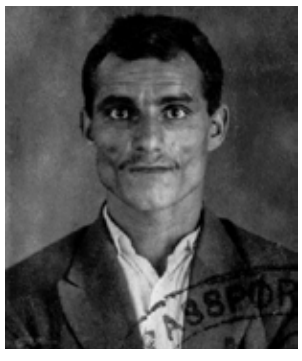
ARTIN Keusseyan Sahak
Sivas 17-09-1899

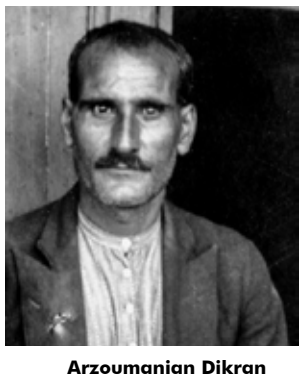
Arzoumanian Dikran
Mouratcha 9-06-1888

Arzoumanian Mariam
Mouratchai 11-02-1894

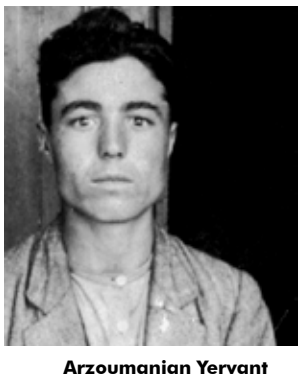
Arzoumanian Yervant
Mouratcha 2-02-1908

Arzoumanian Zarouhie
Mouratcha 12-04-1876

Assadourian Siranouche
Palou 6-09-1911

Avedissian Artanouche
Kharpout 12-4-1905

Bakalian Aznif
Diarbekir 14-02-1908

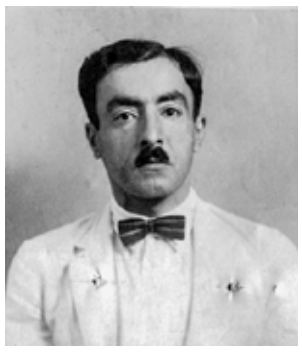
Bakalian Nichan
Diarbekir 17-07-1896

Bakalian Siranouche
Erzeroum 25-08-1905

Balakian Krikoris
Tokat 4-02-1877

Balian Iskouie Afion
Karahissar 4-08-1890

Balian Khachadour
Palou 25-01-1907

Balian Nazareth Afion
Karahissar 4-08-1915

Bediguian Anna
Palou 9-05-1894

Bediguian Nazeli
Palou 6-09-1906

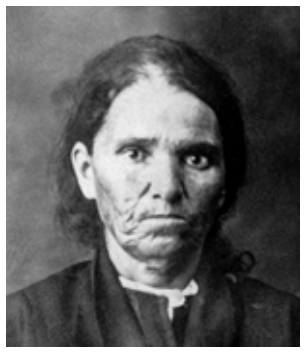
Bediguian Tourfanda
Palou 1-01-1881

Berberian Gadar
Karadiye 6-01-1907

Beylerian Abraham
Bardizag 2-05-1905

Chahinian Karekin
Palou 13-01-1909

Dagian Baydzar
Palou 10-03-1912

Dagian Soultan
Palou 1-11-1910

Dagian Zabel
15-05-1904

Dakessian Vartouhie
Sivas 10-11-1909

Darakifian Nevig
Mouratcha 16-07-1895

Der Boghossian Varastade
Keghie 9-10-1910

Derderian Arsen
Sivas 15-05-1909

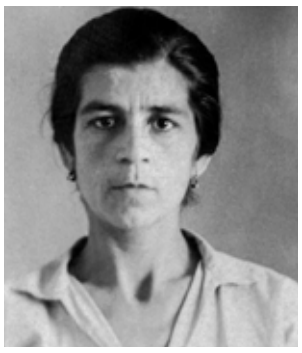
Der Torossian Zarouhie
Smyrne 15-09-1892

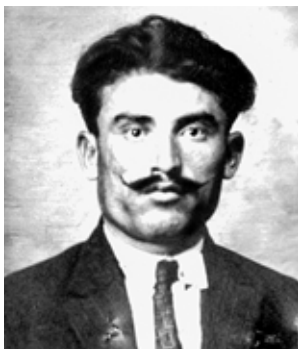
Diradourian Garabed
Palou 7-05-1896

Diradourian Toros
Palou 3-02-1901

Djanoian Maritza
Marach 12-08-1906

DJANOIAN Rebecca
Marach 17-11-1861

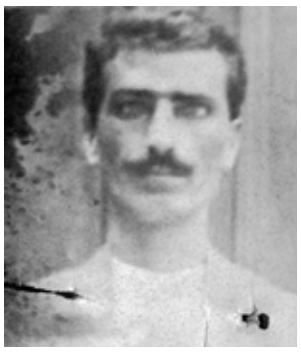
Djanoyan Levon
March 6-05-1896

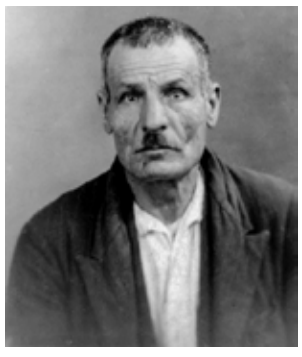
Djedkian Minas
Mouch 02-08-1896

Djenanian Hagop
Marache 4-04-1890

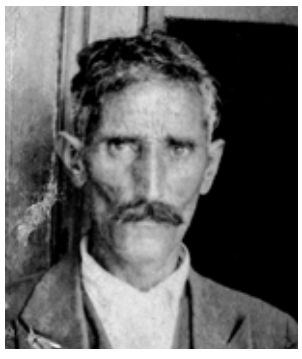
Djirdjirian Artin
Mouratcha 17-08-1888

Djirdjirian Bayzar
Mouratcha 16-08-1890

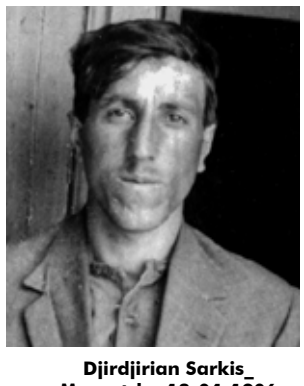
Djirdjirian Sarkis_
Mouratcha 18-04-1906

Dogramadjian Meline
Ismidt-4-02-1900

Doniguian Garabed
Palou 5-08-1898

Gaboulian Onnig
Aguine 6-10-1910

Ganatchian Ibrake
Tchoroum 5-04-1902

Gochcarian Akabi
Kharpout 12-01-1905

Web-Expo : 99 photos de survivants du Génocide des Arméniens

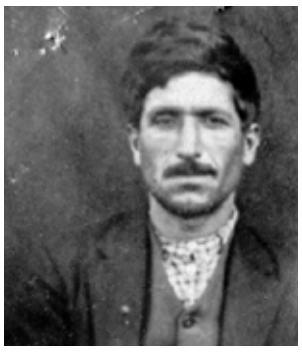
Gochgarian Boghos
Kharpout 12-08-1906

Gulian Maryam
Sivas 9-11-1904

Harabedian Artin
Mouratcha 14-09-1890

Hatchayan Minas
Sivas 20-05-1904

Hatcikian Damadian Amber
Constantinople 18-04-1878

Hovaguimian Khougas
Palou 5-10-1909

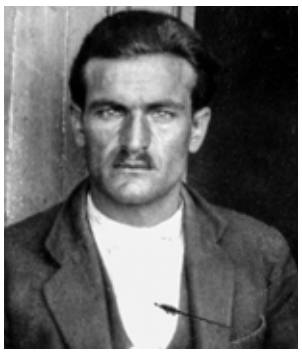
Jamgotchian Karnik
Karadiye 9-10-1902

Kaloustian Yervant Afion
Karahissar 10-05-1910

Karayan Meguerditch
Izmir 18-09-1908

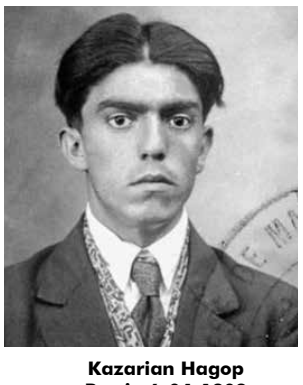
Kazarian Hagop
Bartin 6-04-1902

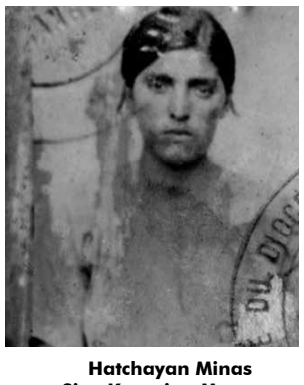
Hatchayan Minas
Siva Kazarian Maryam
Bartin 6-07-1902

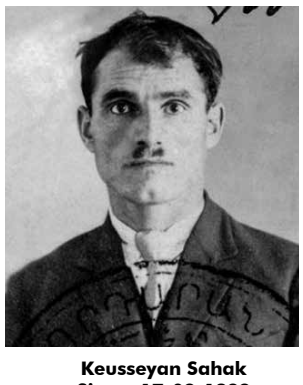
Keusseyan Sahak
Sivas- 17-09-1899

Kezerian-Hegine-Sivas-
17-02-1896-e1560864650575

Klanian Almast
7-04-1905 Palou

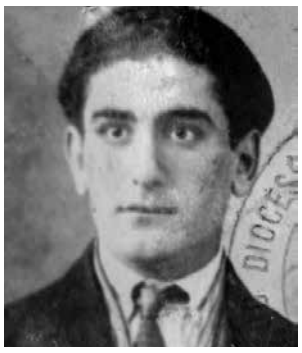
Kourouyan Daron
Bardizag 30-07-1904

Kurdjian Hemayag
Sivas 31-01-1898

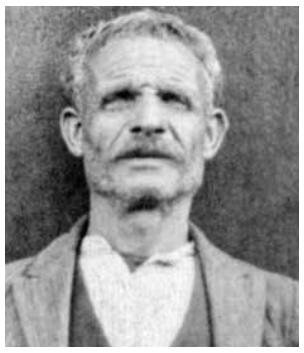
Manabedian Aristakes
Brousse 15-04-1877

Manabedian Payladjan
Brousse 25-12-1891

Marabian Sarkis
Palou 12-04-1904

Melkonian Filo Haskeuy
Bolis-1874

Miassarian Makrouhie
Erzeroum 9-11-1913

Minassian Aghavnie
Erzeroum -1908

Minassian Garabed
Cesaree 9-05-1886

Minassian Setrak
Cesaree 9-02-1903

Mirhanian Kalouste
Diarbekir 9-04-1902

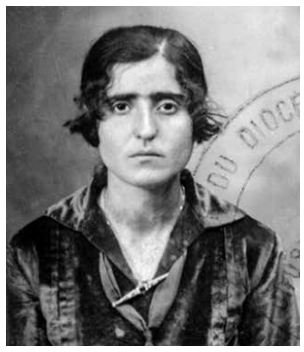
Morsessian Victoria Madin
Kharpout 6-03-1898

MOSSKOFIAN Doudou
March 9-12-1888

Mouradian Mardiros
Kharpout
Klouglou 17-12-1907

Nahabedian Nechan
Cesaree 15-06-1908

Nalbandian Hovsep
Erzeroum 6-04-1903

Ohanian Haig
Ereghie 7-11-1915

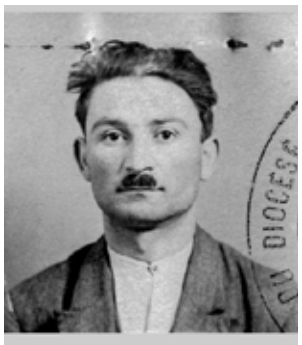
Papazian Vahram
Ismidt 22-09-1895

Parchiguian Tourfanda
Palou 21-05-1917

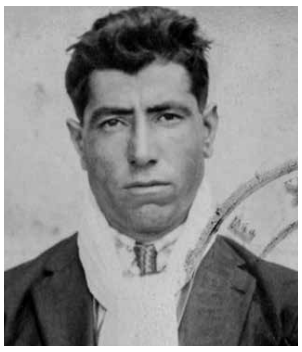
Pekmezian Sarkis
Ismidt 15-08-1904

Sandekian Zarouhie
Keutahia 17-11-1899

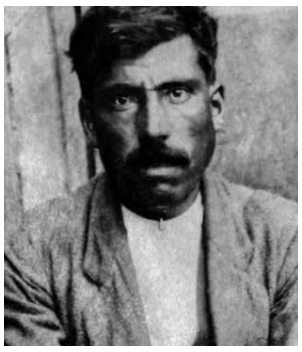
Sarkissia Guiragos
Cesaree 9-08-1898

Sarkissian Kevork
Cesaree 9-07-1900

Stepanian Mathilde
Alep 18-05-1901

Tcheleyan Haroutouin
Palou 24-4-1907

Toghigian Alice
Sivas 1910

Tossounian Loussaper Afion
Karahissar 2-06-1912

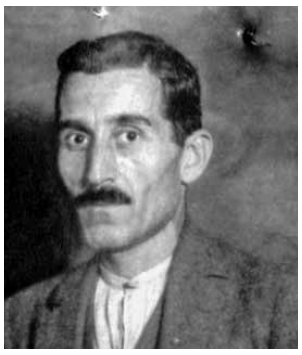
Toufekdjian Archag
AkChehir 10-05-1886

Voskerichian Nechan
Kharpout 21-05-1911

Yardjanian Mariam Yozgad
5-08-1903

Yardjanian Perouze
Kharpout 7-02-1894

Yeghiazarian Garabed
Palou 6-12-1902

Yeravanian Bedros
Adana 7-03-1912

Yeremian Pessadour
Palou 8-041908

Zadourian Satenik
Karpout 29-11-1907

Ողբերգություն

1915
Hommage à nos morts

Chers lecteurs, tous les hommages et cérémonies pour le génocide des Arméniens ont été supprimés, nous vous livrons donc un extrait du roman de Vahé Katcha,* Un poignard dans ce jardin *(1981) qui annonce ces jours et années tragiques.

Petit à petit, les bruits s'estompèrent et cédèrent la place à des idées. D'une main ferme, il (Azad)* inscrivit le titre de son article : « Pourquoi ? ».

Cet article englobait les évènements de ces deux dernières années. Avec le recul, Azad essayait d'analyser et de tirer au clair la politique suivie par la Turquie. D'abord son entrée en guerre en octobre en 1914, en signant une alliance avec l'Allemagne, malgré l'avis défavorable de l'ambassadeur Wangenheim en poste à Constantinople. Ce dernier désapprouvait cette alliance car militairement la Turquie se trouvait mal équipée. Mais le kaiser visait le pétrole de Bakou, la navigation dans les détroits, le contrôle du Moyen-Orient, du Golfe Persique au Canal de Suez. Afin d'appâter les Turcs, il promettait en outre de ne pas conclure un traité de paix qui mettrait en péril la moindre parcelle de la Turquie et leur assurait leur retour dans les îles de la mer Egée et la négociation d'une frontière commune avec les musulmans de la Russie.

Les Turcs ne tardèrent pas à bombarder les ports russes de la Mer Noire. Mais dans ce conflit les Arméniens, qui aspiraient toujours à leur indépendance, se trouvaient coincés. Une minorité craignant de nouveaux massacres comme en 1896 s'engagea dans l'armée Russe sur la frontière commune. D'autre part, des dizaines de milliers d'Arméniens furent enrôlés dans l'armée turque. Mais les Turcs allèrent plus loin. Ils proposèrent aux Arméniens de provoquer une révolte parmi les Arméniens de Transcaucasie, ce qui faciliterait la pénétration turque en Russie. Ils proposèrent également que des légions de volontaires arméniens soient formées en Turquie afin de « libérer les frères russes ». Ils suggérèrent en outre de désigner des émissaires qui accompagneraient les Tatars et les Géorgiens afin d'organiser une insurrection générale en Transcaucasie. En échange, ils leur promettaient, dans le futur, un territoire autonome sous contrôle turc comprenant les provinces d'Erivan, Kars, Elizabetpol, ainsi que les vilayets de Van, Bitlis, Erzeroum.

Talaat

Les chefs arméniens refusèrent cette proposition. Ils tenaient à garder leur neutralité tout en défendant loyalement leur pays comme ils l'avaient fait durant la guerre des Balkans.

Mais un virus plus sournois rongeait le pays : la turquification du territoire. Talaat, ministre de l'Intérieur, profitant de la guerre, désirait nettoyer la Turquie de tous ses infidèles, en un mot se débarrasser des Arméniens. Prenant prétexte de la révolte des Arméniens de Van, il déclara la Guerre Sainte et « la prise de possession du pays par ses propres enfants, qui avaient été trop longtemps privés de leurs droits »

L'euphorie qui avait suivi la destitution du sultan et l'alliance avec les Jeunes Turcs s'envolait. En ce début de l'année 1915, le sort des deux millions d'Arméniens qui vivaient en Turquie se détériorait de jour en jour...

Je viens m'informer d'une nouvelle insolite qui circule dans les casernes, dit Azad. Il paraît qu'on désarme les soldats arméniens.

Zohrab** mordilla sa lèvre.

Je suis au courant, dit-il d'une voix lasse. Je vous avoue que je n'aime pas beaucoup ça... justement, je me rendais au ministère pour avoir des éclaircissements.

Son regard enroba Azad. Il resserra son écharpe autour de son cou car un petit vent glacial s'était levé.

Que craignent-ils ? lança Azad. Ils savent bien que les soldats arméniens sont des citoyens fidèles ! Avant même l'annonce des hostilités, plusieurs milliers d'entre eux se sont engagés volontairement. Redoutent-ils un soulèvement ? Pensent-ils que les Arméniens se sauveront en Russie avec armes et bagages ? C'est ridicule, à moins que...

Krikor Zohrab

Il s'interrompit en voyant passer trois officiers turcs. Il reprit en baissant la voix :

– C'est sûrement Enver qui a pris cette décision. Il doit avoir une idée derrière la tête. Plus j'y pense et plus je me pose des questions... Quelle est votre opinion ?

Les yeux de Zohrab se fixèrent un long moment sur les branches des arbres dénudés qi bordaient la rue.

J'ai dîné avant-hier avec Talaat qui devait être au courant de cette décision, mais il ne m'a rien dit. Je m'en vais lui poser la question. Il faut tirer cette affaire au clair.

Dites-lui surtout, recommanda Azad, que les Arméniens de Constantinople ressentent cette décision comme une offense !

Un pâle sourire éclaira le visage du député

On n'est pas à une humiliation près... Je suis de votre avis, il faut réagir tout de suite. J'ai reçu avant-hier une lettre du major Hoff, le Norvégien...

Devant le regard interrogateur d'Azad, Zohrab murmura :

Une lettre très pessimiste. Il me conseille de quitter la Turquie.

Azad releva vivement la tête.– Vous n'y pensez pas ! Nous

---

* Azad Dourian journaliste arménien vivant à Istanbul.

** Krikor Zohrab célèbre écrivain, avocat, philanthrope, membre du parlement ottoman en 1915, né en 1861, il fut arrêté et assassiné par le gouvernement ottoman le 24 avril 1915.

FONDS ARMÉNIEN DE FRANCE

COMMUNIQUÉ DE PRESSE
Le 21 avril 2020

Dans un appel urgent, l'Arménie désigne le Fonds Arménien comme son canal de collecte pour les dons destinés à la lutte contre le Covid-19

Le Président de la République d'Arménie, Armen Sarkissian, appelle à faire du Fonds Arménien mondial le canal de collecte de dons pour la lutte contre le Covid-19.

Pour faire face à la pandémie, **le gouvernement de la République d'Arménie a mobilisé toutes les ressources de l'État**. Il a engagé des actions déterminées pour soigner les malades, empêcher la propagation de la maladie et atténuer ses graves conséquences socio-économiques. En Artsakh, cette propagation reste limitée, pour l'instant.

De son côté, en concertation avec le gouvernement, **le Fonds Arménien mondial a lancé une campagne de collecte de fonds** dénommée « Unis contre la pandémie » afin de financer l'achat de fournitures et d'équipements médicaux : **226 000 $ ont été collectés à ce jour dans le cadre d'une opération de financement participatif (Crowdfunding)**.

Considérant que l'épidémie et son impact dureront longtemps, compte tenu des dangers de sa propagation ainsi que des graves problèmes sanitaires et socio-économiques qui en découlent, les ressources de l'Etat étant limitées, **les fonds collectés doivent être rapidement abondés**.

Aussi, Armen Sarkissian, Président de la République d'Arménie et Président du Conseil des Gouverneurs du Fonds Arménien mondial, appelle les représentants de l'État, les chefs spirituels, les partis politiques de la diaspora ainsi que les organisations et personnalités membres du Fonds, **à consacrer leurs efforts et leurs ressources à cette collecte en utilisant uniquement les canaux du Fonds Arménien**.

Pour chaque pays dans lequel se trouve un Fonds Arménien, Armen Sarkissian appelle à faire les dons à la branche nationale – **le Fonds Arménien de France pour la France**. Son appel a été relayé par le Président de l'Artsakh, le Haut commissaire d'Arménie pour la Diaspora, ainsi que les ministre de la Santé et des Affaires étrangères d'Arménie.

Tous les fonds récoltés sont destinés aux besoins de santé de l'Arménie et de l'Artsakh, fournitures, médicaments et équipements médicaux, ainsi qu'aux problèmes sociaux les plus urgents de sa population.

VOUS POUVEZ FAIRE VOTRE DON

Sur le site du Fonds Arménien de France : www2.fondsarmenien.org
« Matériel médical pour lutter contre le Covid-19 »

Ou par chèque postal à l'adresse : Fonds Arménien de France - BP 12 - 75660 Paris Cedex 14

Fonds Arménien de France
BP 12 - 75660 Paris cedex 14 - Tél.: 01 48 83 51 06 - Fax : 01 48 83 53 86
E-mail : info@fondsarmenien.org - www.fondsarmenien.org

Le 7 décembre 1988, le nord de l'Arménie est détruit à 80%

Dans le programme "Eau et santé" nous voulons continuer à installer des chauffe-eaux dans les pavillons afin de leur donner un peu de comfort, 8 déjà installés en 2019.

Le projet consiste à l'achat de 50 chauffe-eaux, tuyrauterie, accessoires, et installation par des professionnels au plus tard pour le Noël arménien le 6 janvier 2021.

Je sais que l'épidémie nous préoccupe tous, mais nous devons garder l'espoir et ne pas oublier les plus démunis.

Ensemble réalisons ce projet qui est suivi par Lilit Minassian, notre responsable de SPFA à Stepanakert et Habet Hakobian, directeur de SPFA Erevan.

ENVOYEZ UN CHEQUE

Jacques Matossian,
29, rue Ronsard, 93290 Tremblay-en-France
ou
notre trésorier M. Arthur Garabedian
185, avenue Victor Hugo, 92140 Clamart

Lycée Français Anatole France
Erevan Arménie

Le Proviseur

www.ecolefrancaise.am
+374 11 58 36 64

Un service éducatif français unique en Arménie pour les élèves de 2 à 18 ans

© 2020

www.ecolefrancaise.am
+374 11 58 36 64

LyFAF
Lycée Français Anatole France

UNIVERSITE FRANÇAISE EN ARMENIE

Excellence, rigueur, innovation
Porteur des valeurs de l'enseignement supérieur européen
Acteur majeur de la Francophonie

L'UFAR EN QUELQUES CHIFFRES

1 150 inscrits
de la licence au doctorat et en cours préparatoires

A l'entrée, plus de 90% des inscrits sont non francophones, ils atteignent tous à la sortie de la licence un niveau B2

98% des diplômés 2017
de master sont en activité professionnelle

90% des anciens élèves sont en activité sur le territoire arménien

2 200 alumni devenus cadres dans les secteurs public et privé

78% des diplômés sont des femmes

Rayonnement croissant au niveau régional

L'UFAR est chef de file d'un programme Erasmus+ initié en février 2017 et impliquant 22 partenaires sur 7 pays pour un budget de 900 000 €

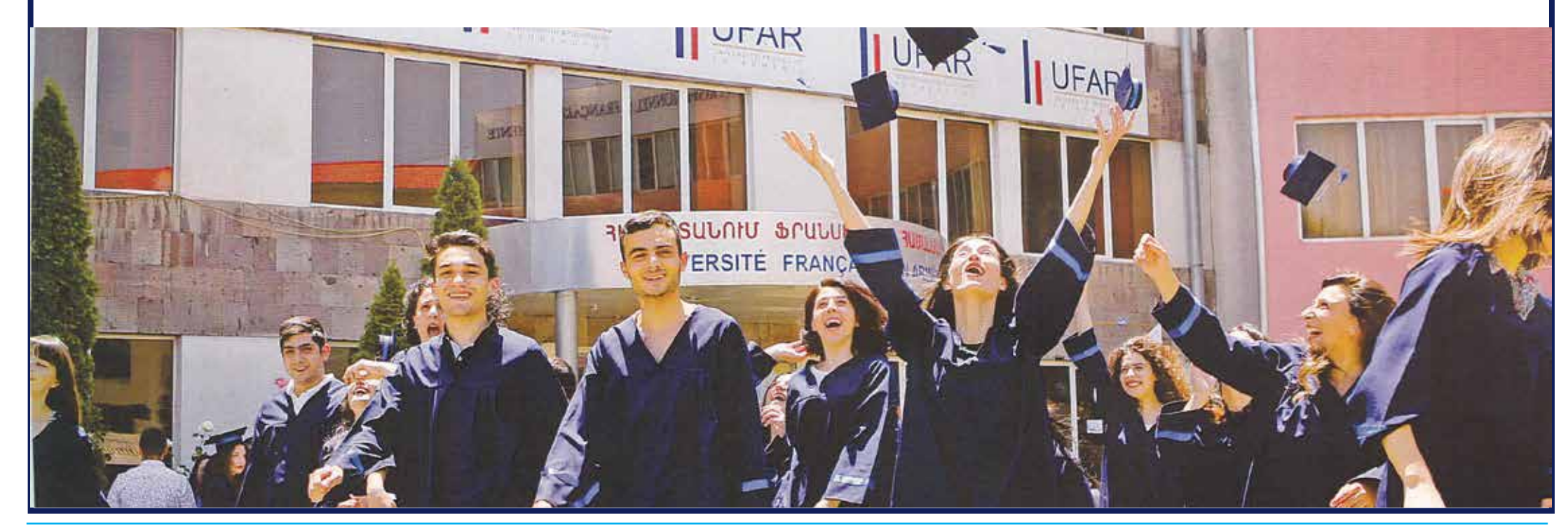

Border Villages in Urgent Need of Food

Join Us In #FeedingArmenia

Together with the head of the consolidated community in Berd we are working on #FeedingArmenia. In the 17 villages and towns in the Berd area, there is some 800 people including the elderly and disabled, who are in urgent need of food. With the stay at home mandates from the government, the people in these border villages can no longer work, resulting in a lack of food and other essentials for survival. Donate today and make a difference for someone in Armenia.

Pictured above: Food packs from the March distribution. With additional funds, more necessary food packs can be delivered.

The Paros Foundation was launched in 2006 and has implemented more than $7.5 million worth of projects in Armenia through its unique model of philanthropy and community partnership. These projects are located throughout the country with the majority of work focused in Gyumri and in the Tavush Region, along the border with Azerbaijan. Thanks to the generous support of the Strauch Kulhanjian Family, all administrative expenses are underwritten, allowing 100% of donor contributions to be allocated in their entirety to the projects.

L'association Sainte Croix des Arméniens Catholiques vous invite à la

COLONIE SIPAN 2

“LA COLONIE ARMENIENNE !

LA TRADITION ARMENIENNE AU COEUR DE LA PROVENCE

8-26 Juillet 2020
Enfants de 6 à 12 ans

LA CASTILLE

Situé à mi-distance de Toulon et Hyères, le Domaine de la Castille offre un décor magnifiquement provençal. Il suffit d'enjamber le Gapeau sur un pont de pierre pour découvrir, au bout de l'allée de platanes centenaires, le Château du XVIIIe. Le parc de la Castille comprend près de 300 hectares de nature !

ANIMATIONS ARMENIENNES

- Chant, musique et danse folkloriques
- Introduction à la langue arménienne
- Histoire et tradition
- Atelier de cuisine

ACTIVITES

FOOTBALL
VOLLEY
JEUX EN PLEIN AIR
VEILLÉES
JEUX DE SOCIÉTÉ
ACTIVITÉS MANUELLES
RANDONNÉES
BAIGNADES
BIVOUACS
EXCURSIONS
BADMINTON

TARIFS

TARIF UNIQUE HORS FRAIS DE TRANSPORT

900 €

FRAIS DE TRANSPORT

125 €

Domaine de la Castille
Route de la Farlède à la Crau
83210 SOLLIES VILLE

CONTACT
Seta Birsel +33 6 77 11 36 04
stecroixdesarmeniens@gmail.com

ESPOIR POUR L'ARMÉNIE

Association humanitaire

1989 - 2019

1990 - *Première colonie en Arménie avec l'équipe d'Espoir pour l'Arménie*

1999 - *École Daniel Sahagian*

2011 - *Gymnase de Spitak*

2018 - *Centre Culturel de Sissian*

« 30 ANS DE PRÉSENCE ! »

Espoir pour l'Arménie est née à la suite d'un terrible drame qui a plongé toute l'Arménie dans le deuil, je veux parler du tremblement de terre du 7 décembre 1988. La suite tout le monde la connait bien : après les pleurs, les cris, le deuil, le froid de l'hiver, le sursaut, le relèvement... Nous voici 30 ans après.

L'urgence a fait place, après des années, à une aide ponctuelle et toujours nécessaire parmi les populations des petites villes éloignées de la capitale, Erevan.

Avec nos faibles moyens, mais avec une forte mobilisation pour intervenir là où il n'y avait plus d'espoir nous avons relevé les défis les plus extraordinaires. Construction de l'École Daniel Sahagian à Spitak, et quelques années plus tard le gymnase attenant à l'école. Plus de 300 enfants bénéficient de locaux chauffés où ils peuvent étudier tous les jours, apprendre le français, faire du sport pendant les 6 mois d'hiver.

Pendant des années, de nombreux centres aérés ont été organisés pour les enfants les plus défavorisés. Un suivi médical a été mis en place afin de prévenir des maladies ou les guérir au plus vite.

30 après notre présence en Arménie reste indispensable, car il y a encore beaucoup de familles dans une extrême précarité.
La petite Anna, 8 ans, vivait avec ses deux frères et ses parents dans une petite cabane en tôle glaciale l'hiver et brûlante l'été. Grâce à la générosité de quelques familles françaises qui ont entendu notre appel, aujourd'hui elle vit dans une maison avec un jardin où ses parents cultivent durant l'été des légumes pour l'hiver.
Notre objectif est d'offrir 30 logements à des familles qui vivent encore dans des containers depuis 30 ans.
Oui c'est possible, grâce à la mobilisation de chacun des donateurs qui ont relevé des défis depuis 30 ans.
On a plus de bonheur à donner qu'à recevoir.

Malgré un renouveau tangible, certaines régions de l'Arménie souffrent toujours. Nous avons besoin de vous afin de poursuivre nos programmes qui restent indispensables pour beaucoup de familles défavorisées.

En leur nom, je voudrais vous remercier pour votre grande générosité.

Serge KURKDJIAN
Président

DÉCEMBRE 2019

www.espoirpourlarmenie.org

4, rue Dr. Paul Diday - 69003 LYON - CCP : 6 40 - U Lyon
Président : Serge Kurkdjian - Tél. 04 91 77 23 44

spfa 30 ans 1990-2020

ARMÉNIE – ARTSAKH– ARMÉNIE

30 ANS DE VOYAGES 1990/2020

CULTURELS, ŒCUMÉNIQUES, HUMANITAIRES…

du 22 octobre au 1er novembre 2020

1950 € (TTC / PAX)

. Pension complète
. En chambre double
(single: +350 €)
Ce tarif inclut :
. Vol international AF DIRECT
- Assurance ''rapatriement ''
. Visa d'entrée en Artsakh.
. Guide professionnel
. Hôtels 3 à 4 *
. Transports.
. Entrées : musées et sites historiques.
. Jeunes Francophones accompagnateurs.
. Concert de jeunes virtuoses.

PROGRAMME: Erevan- Edjmiadzin- Garni- Gueghart- Khor Virap- Ardachat- Noravank- Sissian- Goris- Tatev- Chouchi- Stepanakert- Khatchen- Gandzassar- Dadivank- Noradouz- Dilidjan- Haghartsin- Lac Sevan- Ashtarak- Gumri- Erevan…

Solidarité Protestante France-Arménie
(Organisation Non Gouvernementale à statut associatif)
Président-Fondateur: Pasteur Samuel SAHAGIAN
Président: Janik MANISSIAN
1 rue Cabanis 75014 Paris (Boîte postale) - 06.11.98.37.12 - Marnik@free.fr
http://spfa-armenie.com/

SAMEDI
13 JUIN
2020
SALLE PLEYEL
MY OUAI
PRODUCTION
My Ouai ! Produc
présente
VOICE
OF
ARMENIA
Nune YESAYAN // Gaby GALOYAN // Karoline YORGANCIYAN
ARMENCHIK // Razmik AMYAN // Saro TOVMASYAN
Arsen SAFARYAN // Sevak KHANAGYAN + 2 GUESTS
MUSICIENS GUESTS :
Jivan GASPARYAN Jr. // Antranig KZIRIAN
Réservations sur
www.voiceofarmenia.fr
ou info@myouai.fr

Enrollment is Now Open!
CAMP NUBAR 2020
2020 DATES
SESSION 1: JULY 4 - JULY 18
SESSION 2: JULY 18 - AUGUST 1
SESSION 3: AUGUST 1 - AUGUST 15
Campers and Counselors visit www.campnubar.org to begin your summer adventure!

ARMENIE

EREVAN CENTRE VILLE

RESIDENCE & HOTEL YEZEGUELIAN

24 Studio & Appartement

Dans le Parc de l'Hotel Congres
Mitoyen de l'Ambassade de France

LOCATION
250 € la semaine

CUISINE

RESERVATION EREVAN

Mr Mher :
00 374 91 57 01 70
(WhatsApp et Viber)
Mail:
yezeguelian@aol.com

Accueil à l'Aéroport
GRATUIT

Un accueil chaleureux
Gardinnage 24h/24
Cuisine-Réfrigérateur
Coffre - TV - Café - Bar
BAR GRATUIT

BUREAU PARIS

34, Avenue des Champs-Elysées PARIS 8e
Audrey : 06 76 26 29 43 - 01 43 - 59 66 72

A la même adresse
UNION DES FRANCAIS DE l'ETRANGER
Président Fondateur
Raymond Yézéguélian : 06 63 54 22 30

EREVAN - CENTRE
RESIDENCE YEZEGUELIAN
location appartements
tout confort avec cuisine, Wifi,
accueil français

250 euros la semaine

Tél.: + 37491 73 91 91
+ 37491 57 01 70

Centre ville
dans le Parc
de l'Hôtel Congress

Mail: yezeguelian@aol.com

FM 102.6 LYON
106.1 VIENNE
radioarmenie.com

AYP FM 99.5
La Radio Arménienne d'Ile de France

Association
Franco-Arménienne de Communication

Administration et studios :

41 rue des écoles 94140 Alfortville
e-mail : aypradio@wanadoo.fr
Siège : 17 rue Bleue 75009 Paris
www.aypfm.com

Henri Papazian

Citation

"La déportation des arméniens d'Anatolie n'est rien d'autre que l'extermination dissimulée d'une race. Il n'y a pas de mots assez forts pour décrire ces horreurs".

Jacques de Morgan
(Scientifique français, 1917)

Il n'est pas sensé que les officiels arméniens et le Catholicos soient en conflit

Par Harut Sassounian
Éditeur,
The California Courier

Au milieu de la pandémie de coronavirus qui tue des centaines de milliers de personnes dans le monde, y compris en Arménie, et qui paralyse l'économie et la vie de la société telle que nous la connaissons, la plus grande controverse de nos jours en Arménie et dans les communautés arméniennes de la diaspora à devenir une déclaration publiée par Sa Sainteté Karekin II, le Catholicos de tous les Arméniens, et la réaction dure de divers responsables arméniens et de certains membres des médias.

Malheureusement, une telle confrontation n'était pas inattendue. Depuis la révolution de velours qui a amené le Premier ministre Nikol Pashinyan au pouvoir en Arménie, une atmosphère tendue règne en Arménie et dans la diaspora concernant ceux qui soutiennent le gouvernement de Pashinyan et ceux qui s'y opposent. Bien qu'il n'y ait rien de mal à se trouver du côté opposé d'un problème politique, la confrontation est si intense que souvent des insultes, des paroles grossières et même des menaces physiques sont échangées, en particulier sur les réseaux sociaux. Dans une précédente interview avec les médias arméniens, j'avais insisté pour que les Arméniens ne traitent pas ceux qui ne sont pas d'accord avec eux comme des ennemis! J'avais dit que «nous pouvons être en désaccord sans être désagréables».

Il est compréhensible que la plupart des Arméniens aient considéré les anciens dirigeants comme des oppresseurs sous le régime injuste desquels le peuple arménien a souffert énormément. Des centaines de milliers d'Arméniens ont émigré en Russie, en Europe et en Amérique du Nord non seulement en raison de difficultés économiques, mais aussi en raison des inégalités sociales. Par conséquent, dans une certaine mesure, il est naturel que la majorité des Arméniens nourrissent de tels sentiments toxiques envers les régimes précédents.

Cependant, je suggère que les Arméniens devraient se concentrer sur la reconstruction de l'économie de l'Arménie plutôt que d'être consumés par la haine pour le reste de leur vie. Ceux qui ont abusé de leurs positions et se sont enrichis devraient être jugés par les tribunaux et correctement punis pour leurs méfaits.

Passant au dernier épisode de l'acrimonie actuelle, le Catholicos Karekin II a publié une déclaration à News.am la semaine dernière, suggérant que la détention en prison de l'ancien président Robert Kocharian soit modifiée. Voici la traduction de la déclaration du Catholicos:

«Dans les circonstances de cette pandémie, nous constatons que dans divers pays du monde une attention particulière est accordée aux personnes détenues dans les prisons, des mesures bienvenues sont prises pour libérer ceux qui ne présentent pas de danger pour la société ou changer la conditions de détention, afin de les protéger de ce virus. Dans de telles questions, la position de l'Église est basée sur le message divin d'amour, d'attention et de compassion, et dans ce contexte, notre conseil est que les autorités de notre patrie continuent de prendre les mesures nécessaires dans cette direction. Concernant Robert Kocharian, le deuxième président de l'Arménie, étant informé des avis d'experts des médecins sur sa santé, nous considérons qu'il est important que, parallèlement à la mise en œuvre de la justice, tous les moyens et mesures préventives soient pris, y compris le changement de méthode de détention, afin pour protéger sa santé contre les complications futures au cours de cette période de pandémie. "

Le lendemain, Alen Simonyan, vice-président du Parlement arménien, membre du parti au pouvoir, a écrit sur sa page Facebook la réponse sévère suivante au Catholicos:

«Aujourd'hui, le Catholicos de Tous les Arméniens Karekin II a déclaré qu'il considérait important de changer les conditions de détention de Robert Kocharian. Permettez-moi de dire que des milliers de citoyens arméniens considèrent depuis longtemps qu'il est important de changer le Catholicos arménien. Je pense que le citoyen Ktrij Nersessian [le nom du profane du Catholicos] qui a été constamment silencieux, silencieux et silencieux pendant des décennies, aujourd'hui, dans les nouvelles conditions, peut librement être le garant du citoyen Robert Kocharian, et pour cela des fonds suffisants peuvent être trouvés. "

Mane Gevorgyan, porte-parole du Premier ministre, a également réagi au Catholicos. Elle a déclaré sèchement que le gouvernement n'avait pas l'intention de commenter les «espoirs et désirs» du Catholicos. La porte-parole a également rappelé que le prêtre Vahram Melikyan, porte-parole du siège de la mère d'Etchmiadzine, avait présenté une garantie que si l'homme d'affaires Samvel Mayrapetyan est libéré de prison et se rend en Allemagne pour y être soigné, il retournera en Arménie, mais ne l'a pas fait depuis janvier. 2019.

Pour aggraver les choses, le vice-primat du diocèse d'Erevan, l'archevêque Navasard Kchoyan a été accusé la semaine dernière par le gouvernement arménien de fraude et de blanchiment d'argent. Le Service de sécurité nationale [NSS] a affirmé que l'archevêque Kchoyan était de connivence avec un homme d'affaires arménien pour frauder une troisième personne. Le NSS a annoncé que Kchoyan détenait 33% d'une société offshore. L'avocat de l'archevêque Kchoyan a nié cette accusation. Etchmiadzine a réagi en exhortant les responsables gouvernementaux et les médias à respecter la présomption d'innocence de l'archevêque Kchoyan. Le siège de l'Église a également déclaré qu'il était «déconcertant» que le NSS ait annoncé les accusations un jour après que le Catholicos Karekin II ait appelé à un changement des conditions de détention de l'ancien président Robert Kocharian. Plusieurs membres du clergé de haut rang ont également critiqué les responsables qui avaient attaqué le Catholicos.

Nous espérons que les accusations mutuelles cesseront, les Arméniens devenant plus respectueux de la liberté d'expression de chacun, sans insulter ceux qui ne sont pas d'accord avec eux. À un moment où la pandémie fait de nombreuses victimes innocentes et où l'économie arménienne est en péril, il serait plus sage de se concentrer sur la résolution des graves problèmes auxquels notre nation est confrontée.

Marche virtuelle unique le 24 avril

Étant donné que les rassemblements publics sont interdits dans la plupart des pays, l'organisation à but non lucratif HyeID propose une façon unique de commémorer le génocide arménien cette année dans le confort de votre foyer.

Au cours de la semaine du 24 avril, veuillez vous rendre sur le lien Internet: April24.hyeid.org et cliquer sur «rejoindre», indiquant votre accord à la déclaration suivante: «Nous devons rester à la maison ce 24 avril, mais nous participons à la marche en ligne … Nous exigeons que justice soit rendue pour le génocide de la Turquie de 1,5 million d'Arméniens en 1915. » Votre accord sera affiché sur la carte mondiale à l'écran, indiquant le nombre de ceux qui ont rejoint la marche en ligne dans chaque pays.

L'Arche de Noé
Noyan Tapan
HIGHLIGHTS
Hebdomadaire
Depuis le 4 Mai 1993, Erevan, Armenie

Président de Noyan Tapan Media Holding: Tigran Haroutiunian
Rédacteur en chef de Noyan Tapan: Gayanée Arakélian
Rédacteur en chef: Haroutiun Khatchatrian
Directeur de Publication: Marina Harutyunyan
Traductrice: Nona Petrossian
ISSN 1829-0604

Editeur: NT Holding LTD
Date et N° de Régistre: 15.12.1995; 273.110.00512
Tirage: 1500 exemplaires - version papier
15.600 exemplaires - version électronique en pdf
Adresse en Arménie : 28 Rue Isahakian, Erevan, 0009, RA Tel: (37460) 27-64-62, Fax: (37460) 27-64-61
Adresse en France : Maison de l'Arménie, PARIS 17e -95 Bld Gouvion, France Tél.: (+33) 01 43 59 66 72
Adresse aux Etats-Unis : 1146 E Lexington Dr #112Glendale, CA, USA, 91206, Tel.: (1 818) 646 10 72
E-mail: contact@nt.am URL: www.nt.am

L'Edition Française de Noyan Tapan est publiée par Mr. Raymond Yézéguélian
E-mail : Raymond.yezeguelian@gmail.com