L'Arche de Noé

Noyan Tapan

Hebdomadaire

Depuis le 4 Mai 1993

6 (1046)
7 février
2015

Ne peut être vendu séparément

TRAGEDIE DE GUMRI

Le Procureur général d'Arménie Guévorg Kostanian, demande la remise du soldat à son homologue russe, Yuri Tchaïka,

de transférer à la juridiction arménienne l'affaire du meurtre de la famille arménienne par un soldat de la base russe de Gumri, Valéry Permyakov. M. Kostanian a invoqué les termes de l'accord arméno-russe de 1997 réglementant la présence de la base militaire russe en Arménie. Par ailleurs, l'agence de presse russe Interfax, a indiqué qu'un accord serait conclu entre l'Arménie et la Russie en vue de juger le suspect par un tribunal militaire russe basé en Arménie en vertu de la législation russe.

Incident entre Arméniens au Karabagh

Le Président du HK Bako Sahakian conduit une enquête sur l'incident survenu sur la frontière Arménie-Karagagh

et a ordonné à la police locale, lors d'une réunion urgente, d'enquêter sur leur réaction « violente » face aux militants d'opposition arménienne, qui ont tenté d'entrer au Karabagh le 31 janvier afin d'y tenir une manifestation sous le slogan « le centenaire du génocide sans le régime de Sarkissian »

Le directeur de l'Académie militaire Vazguen Sarkissian démissionne à la suite du meurtre d'un élève-officier le 29 janvier

Le général-major Martin Karapetian, a provoqué une réunion au Ministre de la Défense

Le corps inanimé de Haykaz Barseghian avait été trouvé dans l'unité militaire de l'Académie.

Quatre soldats suspectés de meurtre ont été arrêtés.

Lors de la réunion, le Ministre de la Défense a blâmé la direction de l'Académie et les responsables de l'unité militaire pour leur indifférence face à l'ambiance

malsaine.

Une quarantaine de responsables de l'Académie seront sanctionnes. Le Ministre a qualifié le meurtre du soldat de coup de poignard dans le dos des forces armées qui protègent la frontière jour et nuit.

François Hollande en Arménie le 24 avril

François Hollande se rendra à Erevan le 24 avril pour prendre part aux cérémonies officielles marquant le centenaire du génocide arménien, a confirmé hier Jean-François Charpentier lors d'une conférence de presse.

"Le président François Hollande sera en Arménie", a t-il dit. "Le 28 janvier dernier, il a réaffirmé sa participation."

Charpentier se réfère au dîner du CCAF qui a eu lieu la semaine dernière. Le leader français avait alors exhorté la Turquie a prendre de nouvelles mesures pour que la

"vérité" sur le massacre de 1915 soit établie, disant qu'il était grand temps de briser les tabous.

Hollande avait visité le mémorial du génocide arménien à Erevan et déposé une gerbe au cours d'une visite officielle en Arménie en mai 2014. Il avait alors appelé la Turquie à reconnaître les massacres et déportations d'Arméniens comme un génocide.

Claire
©armenews.com

AIDONS LE SOLDAT ARMÉNIEN RUZVELT TOROSYAN À RETROUVER LA VUE

Faisant preuve d'un grand courage pour repousser l'agression des Azéris dans la nuit du 28 mai dernier, le soldat arménien Ruzvelt TOROSYAN a été grièvement blessé à la suite d'une explosion de grenade, perdant complètement la vue. Sorti du coma, il a subi plusieurs interventions chirurgicales à Erevan, puis à Moscou. Actuellement, il souffre d'un traumatisme crânien et de lésions aux yeux.

Le 18 juillet dernier, Ruzvelt a été décoré par le Ministre arménien de la Défense de la Médaille de Reconnaissance de la République d'Arménie. Aujourd'hui, afin que notre héros puisse retrouver la vue, une opération de ses yeux à l'hôpital des 'Quinze-Vingt' de Paris s'impose. Dans cette perspective, un rendez-vous est déjà pris avec l'équipe médicale de l'hôpital. Le coût de l'opération et des soins postopératoires de Ruzvelt s'élève à plusieurs milliers d'euros, somme qui sera récoltée grâce à vos dons généreux. Ruzvelt vous remercie de votre soutien précieux et vous prie de bien vouloir adresser vos dons par virement bancaire sur le compte spécialement ouvert à cet effet : CAISSE D'EPARGNE 4 Avenue Victor Cresson 92130 Issy-les-Moulineaux IBAN : FR 76 1751 5900 0004 8837 2265 432 BIC : CEPAFRPP751

Discours de madame Valérie Boyer Maire des 11e et 12e arrondissements de Marseille députée des Bouches-du-Rhône à la cérémonie des vœux le 22 janvier 2015

Cent ans après, l'histoire bégaie.

Cela m'amène à vous parler de la commémoration du centenaire du génocide arménien en avril prochain. J'associe à mon propos Didier Parakian, vice-président de l'association Marseille-Provence Arménie 2015 et je salue Jacques Donabedian, représentant le CCAF.

Vous connaissez mon combat pour la reconnaissance du génocide arménien et la pénalisation du négationnisme. Face à l'inaction de François Hollande, qui s'était pourtant engagé à un acte fort pour l'année du centenaire, j'ai déposé une nouvelle proposition de loi à l'Assemblée nationale que j'espère voir aboutir pour faire respecter la mémoire des victimes.

Sur notre secteur, nous avons un magnifique projet en partenariat avec les femmes de la Croix-Bleue des Arméniens de France pour l'année de l'Arménie à Marseille que j'ai beaucoup de plaisir à vous présenter : il s'agit de la plantation de 100 arbres, grenadiers et amandiers, autour du mémorial de l'avenue du 24 avril 1915, et de l'installation d'une statue grâce à une souscription qui sera lancée prochainement. Parallèlement, la Mairie de secteur sera partenaire de la semaine culturelle arménienne.

L'Arménie émet des dollars et euro-obligations sur les marchés internationaux

Cette année afin de financer son déficit budgétaire et de réduire les retombées de la récession économique en Russie l'Arménie émet des dollar et euro-obligations sur les marchés internationaux.

Un communiqué du Gouvernement relève qu'un environnement favorable a émergé sur les marchés financiers internationaux pour l'émission d'obligations en devises fortes. Le produit des Eurobonds sera utilisé pour couvrir le déficit du budget 2015, mais aussi pour compenser les effets externes négatifs extérieurs l'économie arménienne.

Le volume de cette 2e émission de Dollar-obligations serait d'une valeur de 700 M USD à 6%.

500 M USD d'une précédente émission ont servi à rembourser un prêt russe avec dix années d'avance.

L'Iran et l'Arménie vont connecter leurs systèmes ferroviaires

Lors d'une rencontre avec le vice-ministre arménien des transports et des communications Artur Arakelyan le vice-ministre iranien des routes et du développement urbain Ali Nurzad a déclaré que Teheran a un programme spécial conçu pour la mise en place de communication ferroviaire avec tous les pays voisins, rapporte Iran.ru.

Selon Nurzad, au cours des 10 prochaines années, la longueur totale des chemins de fer iraniens devrait augmenter de 10000 kilomètres pour donner un coup de pouce à la circulation des marchandises dans la région.

Attirant l'attention sur les relations longues et amicales entre les deux pays, il a indiqué que l'Iran et l'Arménie coopèrent dans divers domaines et partagent beaucoup de choses en commun et il y a tout lieu d'espérer pour une coopération fructueuse dans le domaine du transport ferroviaire aussi.

Il a dit que l'accord avec l'Arménie dans le domaine du transport ferroviaire renforcerait les liens entre les deux pays et le développement du transit entre les deux pays.

Artur Arakelyan, à son tour, a déclaré que le but de sa visite en Iran est de se préparer à la mise en place de la communication ferroviaire entre les deux pays.

47 000 personnes ont quitté l'Arménie en 2014

Selon le Service national des Statistiques

Ce chiffre constitue une augmentation de 12% soit 5 000 personnes de plus comparé à 2014.

Au cours des 7 années de présidence de Serge Sarkissian, 330 000 personnes ont quitté l'Arménie.

Par ailleurs, en 2014, 22 000 citoyens d'Arménie ont renoncé à leur nationalité.

GENOCIDE ARMENIEN ET LA PHILATELIE

La poste arménienne émet une série de timbres sur le 100e anniversaire du génocide arménien

La poste arménienne HayPost vient de procéder le 29 janvier à l'émission d'une série de timbres-poste et enveloppes du premier jour dédiés au 100ème anniversaire du génocide arménien. L'émission est une série de 7 timbres représentant le myosotis, la fleur appelée « ne m'oublie pas », logo et symbole utilisé officiellement en Arménie et en diaspora pour la commémoration du 100ème anniversaire du génocide arménien. Le tirage total de la série est de 6 420 000 exemplaires.

Krikor Amirzayan

ARMENIAN EVANGELICAL WORLD COUNCIL
ՀԱՅ ԱՒԵՏԱՐԱՆԱԿԱՆ ՀԱՄԱՇԽԱՐՀԱՅԻՆ ԽՈՐՀՈՒՐԴ
CONSEIL MONDIAL EVANGELIQUE ARMENIEN

... that they may be one (John 17:11) ... որպէսզի անոնք մէկ ըլլան (Յովհ. 17.11) ... afin qu'ils soient un (Jean 17:11)

Courrier adressé à la Fédération Protestante de France

ainsi qu'à toutes les fédérations d'églises protestantes et évangéliques dans le monde au sujet du centenaire du génocide arménien. Cela a été déjà mentionné la semaine dernière par le Président de la Fédération Protestante de France lors de ses vœux en présence du Ministre de l'intérieur à Paris, de même que par le Président du CNEF lors de notre congrès devant environ 800 pasteurs et de nombreux élus à Pontoise.

Pasteur Joël Mikaélian

Mr le pasteur
François Clavairoly
Président de la Fédération
Protestante de France
37, rue de Clichy
75009 Paris

Issy les Moulineaux,
le 28/12/14

Objet : Centenaire du Génocide Arménien

Monsieur le Président et frère en Christ,

Le 24 avril 2015 les Arméniens du monde entier commémorerons comme chaque année le Génocide perpétré par le gouvernement « jeune turc » en 1915 en Turquie. Ce fut le premier génocide du 20ème siècle. Plus d'un million et demi d'Arméniens furent sauvagement massacrés par ordre du ministre de l'intérieur et de la guerre.

Des milliers d'autres furent déportés dans les déserts de Syrie où beaucoup périrent. Grâce à Dieu, des rescapés trouvèrent refuge en Syrie, au Liban. Puis, plusieurs d'entre eux émigrèrent aux Etats Unis, en Europe, en France, en Amérique du Sud et un peu partout dans le monde. Ils constituent aujourd'hui une diaspora de plusieurs millions de personnes.

L'Arménie a été le premier peuple à adopter le christianisme comme religion d'état en l'an 301. C'est un peuple attaché à ses racines et à la foi chrétienne. Ses églises sont présentes aujourd'hui dans plusieurs pays. Elles sont Apostoliques, Catholiques ou Protestantes, Evangéliques.

Cela fera maintenant cent ans que ce Génocide a eu lieu. Plusieurs pays et états l'ont reconnu depuis. Malheureusement, la Turquie continue de nier ce génocide et préfère parler de « déportation » et « d'événements douloureux » survenus durant la première guerre mondiale.

En cette année du centenaire, le Conseil Mondial Evangélique Arménien, qui regroupe toutes nos églises d'Arménie et de Diaspora, lance un appel à la prière à tous les chrétiens et plus particulièrement au monde protestant et évangélique. Pouvez-vous proposer à toutes les églises de votre Union ou Fédération de se joindre à notre prière le dimanche 26 avril 2015, pour que la Turquie reconnaisse le Génocide arménien, qu'elle demande pardon au peuple arménien, qu'elle fasse acte de réparation au préjudice commis et qu'il y ait réconciliation entre Turcs et Arméniens.

Avec mes remerciements et mes fraternelles salutations

Pasteur Joël Mikaélian
Président

NB : A l'approche du dimanche 26 avril 2015, nous vous enverrons un communiqué.

REPAIR
PLATEFORME DE DIALOGUE ARMÉNO-TURQUE
- Chaque mois, une nouvelle thématique.
- Points de vues de Turquie, d'Arménie et de la Diaspora.
- Traduction intégrale en turc, arménien, anglais et français.

Par Styopa Safaryan - Point de vue d'Arménie

Après quatre ans d'interruption, Erevan et Ankara ont montré des signes de « rapprochement » en 2014 sans que l'on puisse savoir s'ils vont conduire à de nouveaux heurts dus à la haine accumulée ou à la construction des bases d'une réconciliation.

La Turquie prête à "payer le prix" des massacres d'Arméniens si elle est coupable, affirme Erdogan

AFP 30 /01/15

La Turquie est prête à "payer le prix" si elle est reconnue par des historiens indépendants coupable des massacres d'Arméniens commis à partir de 1915, a assuré le président turc Recep Tayyip Erdogan, qui a rejeté à nouveau leur qualification en "génocide".

"Si les résultats des recherches devaient révéler que nous avons commis un crime, si nous devons en payer le prix, nous prendrons les mesures nécessaires", a déclaré M. Erdogan lors d'un entretien télévisé diffusé jeudi soir sur la chaîne publique TRT.

Avshalom Feinberg "Meurtre de masse" des Arméniens

Né en 1889, il compte parmi les fondateurs du réseau d'espionnage juif Nili, actif durant la Première Guerre mondiale en Palestine. Il a été assassiné en 1917 par des bédouins du désert du Sinaï. Son lieu d'inhumation n'a été découvert qu'après la Guerre des Six Jours.

Avshalom Feinberg avait été profondément marqué par le sort des Arméniens de l'Empire ottoman.

Il a évoqué dans un rapport de 150 pages, les massacres de 1915. Il y fait mention de "meurtre de masse".

Avshalom Feinberg

Fatih Akin, THE CUT

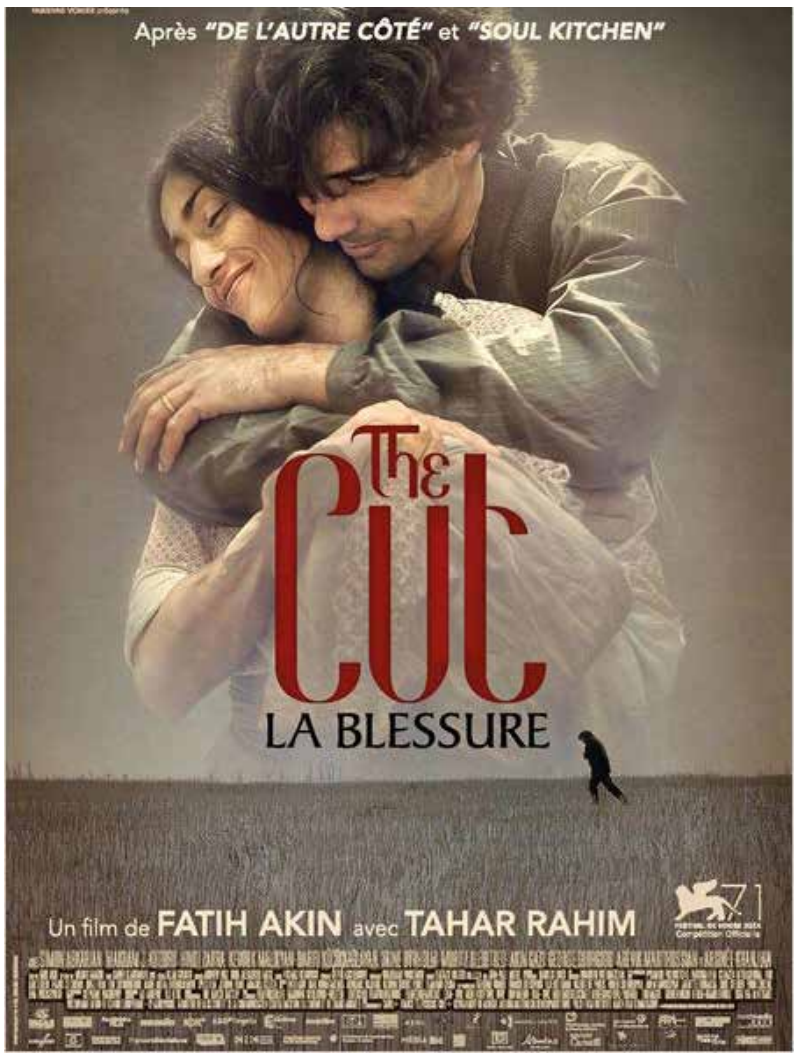

Le réalisateur turc du film The Cut, a visité le Monument du génocide arménien de Tsitsernakaberd Mémorial et il a rendu hommage aux victimes du génocide arménien,

Les tournages pour le film ont couté 15,5 millions d'euros et ont commencé en Mars 2013 en Jordanie, Allemagne, Cuba et Malte.

La Commission d'État sur la coordination des événements pour la commémoration du 100e anniversaire du génocide a également soutenu la création du film.

Le film The Cut est un résumé de la trilogie de Fatih Akın

L'Amour, la Mort et le Diable.

Il est le premier film international à grande échelle du directeur de film produit par les représentants de sept pays, l'Allemagne, la France, l'Italie, le Canada, la Pologne, la Turquie et la Russie.

Le film sera disponible en Arménie le 19 Février.

André Aladinian
haysser@free.fr

La Turquie doit restituer les terres ayant appartenu aux arméniens

Suite à l'éditorial de Harut Sassounian en date du 22 janvier 2015 au sujet des procès en cours contre la Turquie pour la restitution de terrains ayant appartenu aux Arméniens, un vent de panique a soufflé sur la presse turque dont de nombreuses Une ont affiché des titres tels que « La diaspora arménienne réclame nos aéroports », etc.

Cette inquiétude est apparemment partagée par des partis politiques turcs dont l'extrême-droite (MHP) qui a exigé de savoir si le gouvernement allait transférer des terres aux Arméniens.

A moins de trois mois des commémorations du génocide arménien qui se tiendront le 24 avril 2015, les esprits s'échauffent en Turquie.

Info Collectif VAN

CARTE OTTOMANE DE ISTAMBUL

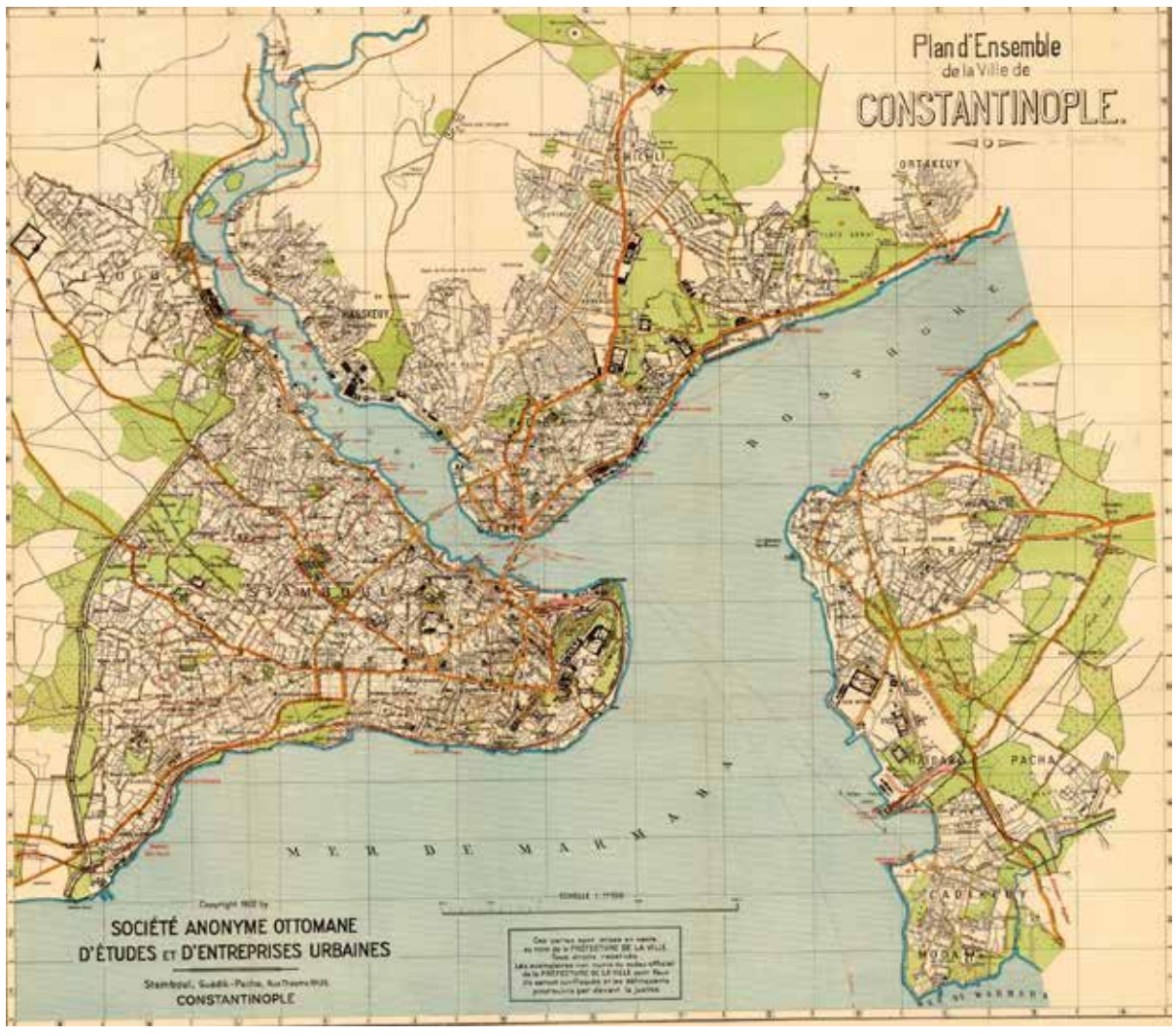

UGAB PARIS/IDF UMAF

Hôtel DROUOT
9, rue Drouot
75009 PARIS

L'UNION MEDICALE ARMENIENNE DE FRANCE - PARIS

organise
UNE VENTE AUX ENCHERES D'OEUVRES D'ART
Tableaux, Manuscrits, Objets d'Arts, Photographies, Tapis anciens etc...

SAMEDI 7 MARS 2015

au profit de l'aide Médicale aux populations martyrisées Arméniens de Syrie - Chrétiens et Yésidis d'Irak

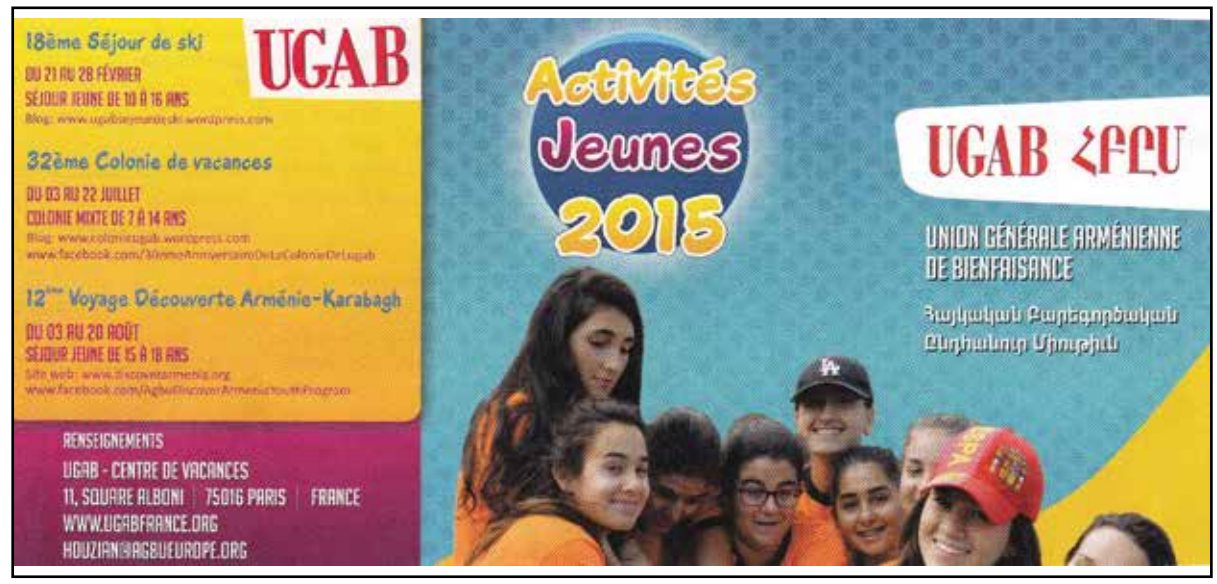

Consécration d'une nouvelle église

Début décembre, le catholicos de la Grande Maison de Cilicie a consacré un nouveau lieu de culte à Abou Dhabi.

Sa Sainteté Aram 1er a consacré une église arménienne ainsi qu'un Mémorial du génocide.

Selon la tradition, Sa Sainteté Aram 1er a oint l'autel et consacré les quatre colonnes principales du bâtiment dédiées aux quatre évangélistes à Abu Dhabi. L'archevêque Sebouh Sarkissian, prélat de Téhéran, les évêques Papketn Charian, prélat d'Ispahan, et Shahé Panossian, prélat du Liban, ont continué la cérémonie par l'onction des autres colonnes consacrées aux apotres et à Saint Grégoire l'Illuminateur. Après les prières d'action de grâce, Sa Sainteté s'est adressée aux fidèles venus de divers pays. Il a d'abord rendu hommage à Cheikh Zayed, qui avait offert le terrain et sa contribution à la construction en 1998. Dans son message, le catholicos de la Grande Maison de Cilicie a déclaré combien il était difficile de construire une église, mais qu'il était encore plus difficile d'ériger l'Eglise, « le peuple de Dieu », le Corps mystique du Christ.

Destruction à Deir Zor

La destruction récente de l'église des Martyrs à Deir Zor (Syrie), a-t-il poursuivi, « nous invite à rappeler au monde que malgré tous les efforts de l'ennemi pour éradiquer nos églises et monastères depuis le génocide arménien en 1915, nous avons pour suivi la construction de nouvelles églises et monuments pour honorer la mémoire de nos martyrs, et nous continuons à réclamer justice ». Sa Sainteté a ensuite participé à une procession avec le clergé et les fidèles dans le jardin où il a béni le mémorial du génocide, ainsi que le khatchkar, la statue de Saint-Mesrop et, à côté, une stèle gravée avec l'alphabet arménien. Cette cérémonie s'est déroulée en présence des ambassadeurs d'Arménie et du Liban ainsi que des représentants des communautés chrétiennes dans les Emirats Arabes Unis.

Nouvelles d'Arménie magazine

Bibliothèque de l'Eglise apostolique arménienne - Paris

Courrier de la Bibliothèque N° 24 - Février 2015

Jours d'ouverture de la Bibliothèque

Activité de la Bibliothèque, avancement du catalogage

La situation à début Février 2015 s'établit comme suit (entre parenthèses, l'évolution par rapport à début Janvier 2015) :

- Ouvrages en arménien : 4 628 livres (+ 31) et 210 collections de périodiques

- Ouvrages en français : 975 livres (+ 3) et 58 collections de périodiques

- Ouvrages en anglais : 434 livres et 31 collections de périodiques

Pour les ouvrages en arménien, notons qu'à ce jour 3 023 ouvrages (+ 125)ont été vérifiés du nom de l'auteur et du titre, de notes et d'un sous-titre éventuels, complétés de l'indication du format et de la pagination, de l'éditeur et de l'imprimerie, avec photo de la page de couverture. Ces opérations sont terminées pour les ouvrages en français et anglais.

L'ensemble de ces catalogues peut être consulté sur le site internet de la Bibliothèque.

Père Jirayr Tashjian

Avis de RECHERCHE

Afin de compléter ses collections, la Bibliothèque recherche des exemplaires des plus anciennes années des magazines de la communauté arménienne de France.

Prière sur ce sujet de nous contacter seulement par réponse à ce courriel (en particulier, ne pas appeler le Secrétariat de l'Eglise, merci.)

Bibliothèque de l'Eglise apostolique arménienne Saint-Jean-Baptiste
http://www.bibliotheque-eglise-armenienne.fr/
15 rue Jean-Goujon - 75008 PARIS -
Tél. : +33 (0)1 43 59 67 03

Le Fantôme arménien

de Laure Marchand, Guillaume Perrier et Thomas Azuélos.
Une bande dessinée document parait le 2 avril chez Futuropolis.

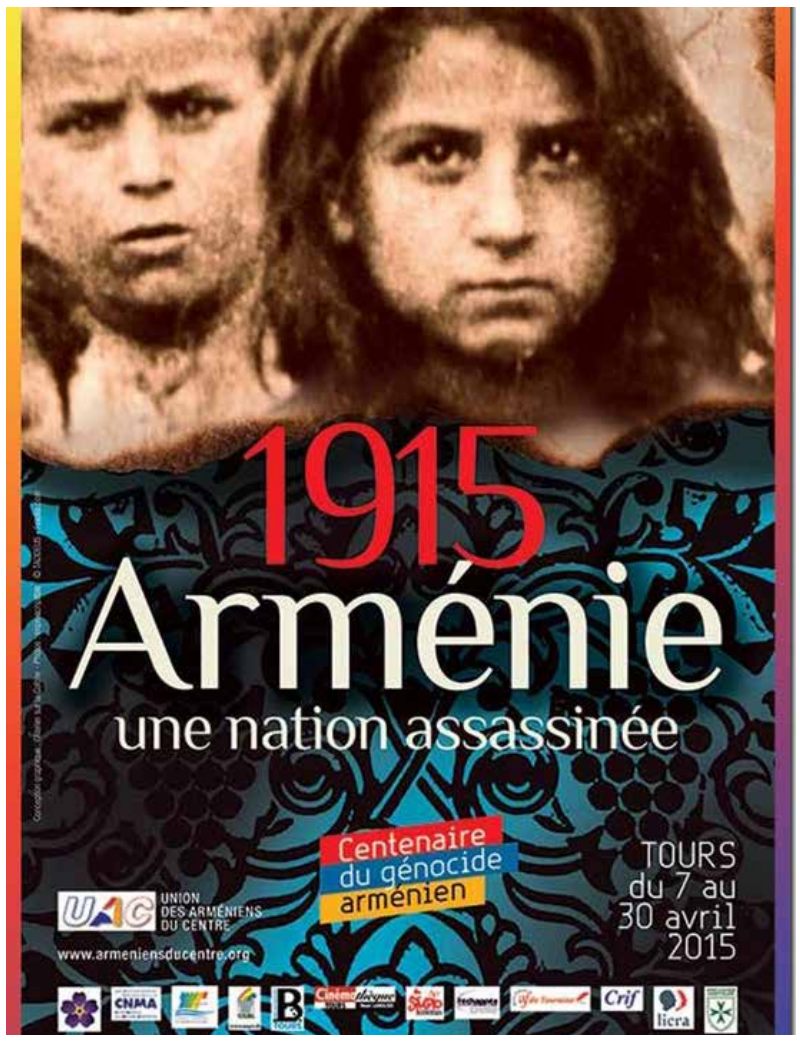

Le 29 janvier 2015

Publication de la déclaration pan-arménienne du centenaire du Génocide

La commission d'Etat de coordination des manifestations dédiées au 100e anniversaire du Génocide Arménien, en étroite concertation avec les comités régionaux de la diaspora,

- Exprimant la volonté solidaire du peuple arménien,
- S'appuyant sur la Déclaration de l'Indépendance de l'Arménie du 23 août 1990 et la Constitution de la République d'Arménie,
- Rappelant la Déclaration universelle des droits de l'homme du 10 décembre 1948 de l'Organisation des Nations Unies, qui stipule que la reconnaissance de la dignité inhérente à tous les membres de la famille humaine et de leurs droits égaux et inaliénables constitue le fondement de la liberté, de la justice et de la paix dans le monde,
- Prenant en considération les principes et les dispositions consacrés dans la Résolution 96(1) du 11 décembre 1946 de l'Assemblée générale de l'ONU, la Convention pour la prévention et la répression du crime de génocide de l'ONU du 9 décembre 1948, la Convention sur l'imprescriptibilité des crimes de guerre et des crimes contre l'humanité de l'ONU du 26 novembre 1968, ainsi que le Pacte international relatif aux droits civils et politiques du 16 décembre 1966 et tous les autres actes internationaux sur les droits de l'homme,
- Considérant que lors de l'adoption de la Convention pour la prévention et la répression du crime de génocide, l'ONU a mis l'accent sur l'importance de la coopération internationale dans la lutte contre ce crime,
- Soulignant qu'il est inadmissible que des actes qualifiés de crimes de génocide, restent impunis, et le fait que ce crime reste imprescriptible,
- Condamnant les actes génocidaires, la privation de la patrie, les massacres de masse, les nettoyages ethniques visant à exterminer la population arménienne, ainsi que la destruction du patrimoine arménien planifiés et mis en œuvre systématiquement par les différentes autorités qui, se sont succédées à la tête de l'Empire ottoman et de la Turquie durant les années 1894-1923, de même que le déni constant du Génocide, le refus d'en assumer la responsabilité, les multiples tentatives de faire taire ou de justifier ces crimes et leurs conséquences, en tant qu'une continuation de ce crime et une incitation à l'accomplissement de nouveaux génocides,
- Considérant les verdicts rendus en 1919-1921 par la Cour martiale extraordinaire ottomane sur ce crime suprême contre « le droit humain » comme un fait juridique établi,
- Soulignant la définition de « crime contre l'humanité et la civilisation » à laquelle pour la première fois la communauté internationale a fait recours dans la Déclaration conjointe des pays de l'Entente, datée du 24 mai 1915, pour qualifier le crime atroce perpétré contre le peuple arménien, l'appel adressé aux autorités ottomanes les exhortant à assumer leur responsabilité dans ces crimes, ainsi que les clauses du Traité de Paix signé le 10 août 1920 à Sèvres et le rôle et la signification de la sentence arbitrale du président des Etats-Unis, Woodrow Wilson, du 22 novembre 1920, sur les voies consistant à surmonter les conséquences du Génocide Arménien,

1. Rend hommage à la mémoire de 1 million et demi de victimes du Génocide Arménien et s'incline avec gratitude devant les héros morts en martyr ou survivants ayant combattu pour la vie et la dignité humaine.

2. Réitère l'engagement de l'Arménie et du peuple arménien de poursuivre la lutte internationale pour la prévention des génocides, la reconstitution des droits des peuples ayant subi un génocide et l'établissement de la vérité historique.

3. Exprime ses remerciements aux Etats, aux organisations internationales, religieuses et non-gouvernementales qui ont eu le courage politique de reconnaître et de condamner le Génocide Arménien comme un crime atroce contre l'humanité et continuent aujourd'hui encore à prendre des mesures juridiques en ce sens, notamment pour la prévention des graves manifestations de négationnisme.

4. Exprime sa profonde gratitude aux peuples, aux institutions et aux individus qui, en prenant souvent des risques, ont apporté une assistance humanitaire multiforme, ont sauvé plusieurs Arméniens menacés d'une extermination totale, ont instauré des conditions de sécurité et de paix pour les rescapés du Génocide, en faisant porter l'essentiel de leurs efforts sur l'entretien des orphelins et le mouvement international en faveur des Arméniens.

5. Exhorte les pays membres de l'ONU, les organisations internationales, toutes les personnes de bonne volonté, indifféremment de leur appartenance nationale ou religieuse, à unir leurs efforts afin de rétablir la vérité historique et rendre hommage à la mémoire des martyrs du Génocide.

6. Exprime la volonté solidaire de l'Arménie et du peuple arménien d'obtenir la reconnaissance universelle du Génocide Arménien et de surmonter les conséquences du Génocide, en élaborant un dossier visant à des revendications juridiques, à titre de point de départ d'un processus de reconstitution des droits et des intérêts légitimes individuels, communautaires et nationaux.

7. Condamne le blocus illégal imposé à la République d'Arménie par la République de Turquie, l'attitude anti-arménienne de la Turquie dans les enceintes internationales, ainsi que les préconditions soumises par les autorités turques pour la normalisation des relations interétatiques, en les considérant comme des effets directs de l'impunité du Génocide Arménien, Mets Yeghern, qui perdure jusqu'à nos jours.

8. Exhorte la République de Turquie à reconnaitre et à condamner le Génocide Arménien perpétré par l'Empire ottoman et à assumer sa propre histoire et son passé en s'inclinant devant la mémoire des victimes de ce crime atroce et en renonçant à sa politique de falsification, à sa politique du déni des faits incontestables, à sa politique de banalisation. Soutient les membres de la société civile turque, les plus courageux qui se dressent aujourd'hui contre la ligne officielle de leurs autorités.

9. Exprime l'espoir que la reconnaissance et la condamnation du Génocide Arménien par la Turquie constitueront un point de départ important dans le processus de réconciliation historique des peuples arménien et turc.

10. Constate avec fierté qu'au cours du dernier siècle, le peuple arménien qui a survécu au Génocide :

- a fait preuve d'une volonté inébranlable et d'une conscience nationale, parvenant à restaurer sa souveraineté de l'Etat perdue depuis des siècles,
- a sauvegardé et a développé ses valeurs nationales, a assuré la renaissance de sa culture, des sciences, de l'éducation, apportant ainsi sa propre contribution au développement du patrimoine international,
- a constitué au sein de la Diaspora arménienne un réseau puissant et efficace d'institutions spirituelles et laïques qui ont contribué à la pérennité de l'identité arménienne, à l'instauration d'un respect et d'une sympathie à l'égard des Arméniens, à la défense des justes droits du peuple arménien,
- a assuré l'unité nationale et a restauré la base démographique menacée de disparition après le Génocide, par la mise en œuvre d'un vaste programme de coopération panarménienne et de rapatriement.
- a apporté, durant les Première et Deuxième Guerres mondiales, sa digne contribution à l'établissement de la sécurité, de la paix internationales, a remporté de glorieuses victoires lors des batailles héroïques de Sardarapat et d'Artsakh.

11. Considère le 100e anniversaire du Génocide Arménien comme une étape majeure dans son combat pour la justice historique, ayant à l'esprit la devise « Je me souviens et je revendique ».

12. Exhorte les futures générations d'Arméniens à se poser en défenseurs de notre patrimoine national sacré, à se comporter en patriotes, conscients et instruits, pour servir dans la lutte :

- pour une Patrie plus forte, une République d'Arménie libre et démocratique,
- pour le développement et la consolidation d'un Artsakh libre,
- pour la solidarité active des Arméniens dispersés dans le monde entier,
- pour la réalisation des rêves séculaires des Arméniens.

Onction du Saint Chrême

Programmes des voyages en Arménie, Artsakh, Géorgie et Arménie Occidentale

Le voyage à l'occasion de "L'onction du Saint Chrême" vous donne la possibilité unique à participer à deux événements en même temps: les cérémonies du 24ème anniversaire de l'Indépendance de la République d'Arménie (le 21 Septembre) et l'onction du Saint Chrême (Bénédiction du Myron), ayant lieu seulement une fois tous les sept ans à Etchmiadzine (le saint siège de l'église apostolique)

1. L'onction du Saint Chrême (Bénédiction du Myron, une fois tous les 7 ans a Etchmiadzine) Arménie - 735 euro (tout compris, pension complète)

2. L'onction du Saint Chrême (Bénédiction du Myron, une fois tous les 7 ans a Etchmiadzine) Arménie et Artsakh- 760 euro (tout compris, pension complète)

3. L'onction du Saint Chrême (Bénédiction du Myron, une fois tous les 7 ans a Etchmiadzine) Arménie et Arménie Occidentale 1ere version- 730 euro (tout compris, pension complète)

4.L'onction du Saint Chrême (Bénédiction du Myron, une fois tous les 7 ans a Etchmiadzine) Arménie et Arménie Occidentale 2ieme version- 710 euro (tout compris, pension complète)

5. L'onction du Saint Chrême (Bénédiction du Myron, une fois tous les 7 ans a Etchmiadzine) Arménie, Géorgie et Arménie Occidentale- 790 euro (tout compris, pension complète)

YAN VOYAGE
Tour Operator
Tumanyan 11a
YEREVAN

Tel. +37410 540 546
+37499 540 546
Email:
contact@yanvoyage.am

Nice
La JACA organise des cours de cuisine Arménienne

Les Ateliers-apprentissage seront ouverts à tous. Ils seront animés par Linda Mardirosyan dans les « ateliers de Tam » à Nice, Masterchef 2012, 2 place Guynemer (proche du Port).

C'est une première ! Nous avons le plaisir de vous annoncer que la JACA organise désormais des ateliers de cuisine arménienne avec un lancement ce samedi 7/02 !

L'objectif sera de faire connaître et de transmettre la culture culinaire arménienne, grâce à des recettes variées par le biais d'ateliers d'environ 3h. Tous les mois, ce sera l'occasion de nous réunir pour préparer de bons petits plats mais surtout, de partager un moment convivial dans un cadre très sympa.

Nous transmettrons des recettes et un savoir-faire hérité... de nos mères, grands-mères, tantes, amies...

Ces « Ateliers-apprentissage » seront ouverts à tous : membres de la Jaca ou pas.

UNION MÉDICALE ARMÉNIENNE DE FRANCE-PARIS

VENTE AUX ENCHÈRES

D'ŒUVRES D'ART

Tableaux, Manuscrit, Objets d'Art
Photographies, Tapis anciens, etc.

SAMEDI 7 MARS 2015

AU PROFIT DE L'AIDE MÉDICALE AUX POPULATIONS MARTYRISÉES ARMÉNIENS DE SYRIE – CHRÉTIENS ET YÉZIDIS D'IRAK

NOUS AVONS BESOIN DE VOS DONS
Si vous souhaitez participer à la vente en nous confiant des objets, veuillez prendre contact avec
info@art-valorem.fr Tél : 01 71 20 31 43

EXPOSITION LE VENDREDI 6 MARS 2015

Hôtel DROUOT
9, rue Drouot
75009 PARIS

Expert
FRANK KASSAPIAN

ARMENIENS JOIGNEZ-VOUS !!!

La Section du Parti Communiste d'Arnouville

Vous invite à la commémoration du

71ème ANNIVERSAIRE

DU SACRIFICE DU GROUPE

MANOUCHIAN

Samedi 21 février 2015 à 15heure

Hommage et dépôts de gerbes à la stèle située à l'angle des Rues Jean Jaurès et Manouchian à ARNOUVILLE

N'OUBLIONS PAS LEUR SACRIFICE

ARMENIENS AU CANADA

Résidence Yezeguelian
le bon plan à Érévan

24 studios et appartements
en location à 250 € la semaine payable à l'entrée dans les lieux

dans la verdure du parc de l'hôtel Congrèss

au coeur de la capitale

Un accueil chaleureux
Gardiennage 24h/24
Café - Bar

Cuisine
Réfrigérateur
Coffre - TV
Internet

Réservation
à Yérévan
00 374 9 3 67 24 52
et
00 374 9 1 57 01 70
email :
yezeguelian@aol.com

Des appartements tout confort
chauffés et climatisés

Des salles de bains
modernes

Bureau à Paris : 34 avenue des Champs Elysées - Tél. Audrey : 01 43 59 65 19

adresse à Yérévan : 8 rue Khorénatsi

Union des français de l'étranger - Président fondateur : Raymond Yezeguelian 06 63 54 22 30

AYP FM 99.5
La Radio Arménienne d'Ile de France

Association Franco-Arménienne de Communication

Administration et studios :

41 rue des écoles 94140 Alfortville
e-mail : aypradio@wanadoo.fr
Siège : 17 rue Bleue 75009 Paris
www.aypfm.com

Henri Papazian

NOUVEL HAY MAGAZINE
SANS FRONTIÈRES
ACTUALITE VIDEOS CULTURE PHOTOS DICTIONNAIRE
www.nouvelhay.com

EREVAN - CENTRE
RESIDENCE YEZEGUELIAN
location appartements
tout confort avec cuisine, Wifi, accueil français
250 euros la semaine

Tél.: + 37491 73 91 91
+ 37491 57 01 70

Centre ville dans le Parc de l'Hôtel Congress

Mail: yezeguelian@aol.com

EPICERIE JAPONAISE
Siège Social et Magasin
46, rue des Petits-Champs 75002
PARIS
Tél. + 33 (0) 1 42 61 33 65 / 66
Fax – 33 (0) 1 40 15 91 00
E-mail : kioko@kioko.fr
www.kioko.fr

Service Commercial, Entrepôt et Bureau
37 – 43, rue Léon Geffroy
94400 VITRY sur SEINE
Tél. + 33 (0) 1 45 21 46 99
Fax + 33 (0) 1 45 21 16 44

La fécondation in vitro en Arménie

Après les premières naissances par FIV à Erévan, l'association d'aide et de coopération à l'Arménie continue son combat pour la médecine.

Une journée exceptionnelle a eu lieu à Erévan à la maison de Moscou pour célébrer le dixième anniversaire des premiers enfants nés par fécondation in vitro (FIV) en Arménie. La maman, Kariné Maïsuradzé, était présente avec ses triplés, Géorgui, Nelly et Nina. La soirée avait également pour but de montrer les avancées en matière de procréation médicalement assistée en Arménie, 20 ans après les premières coopérations sur le sujet avec des pays tiers. Environ 250 enfants naissent chaque année par PMA en Arménie et 70 % ont lieu au centre franco-arménien de PMA, à la maternité Markarian. La fondation Aragil, une structure créée en 2001, aide les coupes ayant des difficultés à procréer et en situation sociale difficile pour devenir parent. Sous l'égide de la première dame, Rita Sarkissian, cette fondation est également parrainée par le Pr. René Frydman, père du « premier bébé éprouvette», Amandine.

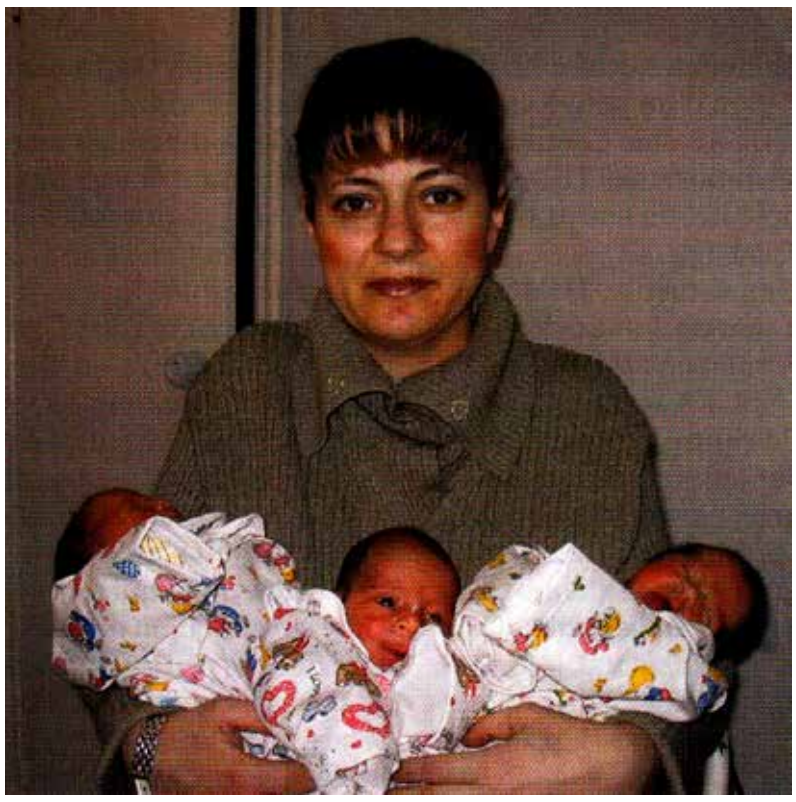

La GPA autorisée

La coopération entre la France et l'Arménie sur le sujet ne s'arrête pas là puisque l'Association d'aide et de coopération à l'Arménie – Azadakroutioun s'est créée pour assurer cette liaison entre les deux pays. L'équipe médicale du centre franco-arménien de PMA, à la maternité Markarian, est mixte. Des diplômes honorifiques ont été décernés au titre de Docteur honoris causa du Centre de recherche de la protection maternelle et infantile, représenté par Pr. Georgi Okoev, aux dicteurs Haig Hikogosian, Jean-Pierre Franquebalme et Antoine Agopian, également président de l'Association d'aide et de coopération à l'Arménie – Azadakroutioun. Ce geste avait pour but de les remercier pour leur contribution à l'introduction des techniques de PMA de la France. Aujourd'hui, toutes les techniques, y compris les dons d'ovocytes et la gestion pour autrui, sont autorisées à la France. La GPA n'est cependant possible que pour un couple vivant en Arménie, pour éviter tout dérapage, selon la loi bioéthique du Parlement arménien.

Association d'Aide et de Coopération à l'Arménie – Azadakroutioun
152 bd de la Comtesse
Bat B
13012 Marseille
Contact:
a.azadakroutioun@wanadoo.fr
ou 06 87 61 89 16

1995-1996 : première coopération sur le sujet
5 février 2004: premières naissances par FIV
8 février 2007: première ICSI (fécondation par introduction d'un seul spermatozoïde)
29 avril 2007 : maitrise de la MESA et la TESE, deux techniques spéciales d'obtention de spermatozoïdes.

ABONNEZ-VOUS A NOUVELLES D'ARMENIE pour l'article complet

Citation

Église du Saint-Sépulcre (Jérusalem)
Fr. Peter Madros
Le cinquième dimanche de l'année B
Bienheureux sommes-nous si nous annonçons l'Evangile !

Aladinian

The Noyan Tapan Highlights
L'Arche de Noé
Hebdomadaire
Depuis le 4 Mai 1993, Erevan, Armenie

Président de Noyan Tapan Media Holding: Tigran Haroutiunian
Rédacteur en chef de Noyan Tapan: Gayanée Arakélian
Rédacteur en chef: Haroutiun Khatchatrian
Directeur de Publication: Marina Harutyunyan
Traductrice: Nona Petrossian
ISSN 1829-0604

Editeur: NT Holding LTD
Date et N° de Régistre: 15.12.1995; 273.110.00512
Tirage: 1500 exemplaires - version papier
15.600 exemplaires - version électronique en pdf
Adresse en Arménie : 28 Rue Isahakian, Erevan, 0009, RA
Tel: (37460) 27-64-62, Fax: (37460) 27-64-61
Adresse en France : Maison de l'Arménie, PARIS 17e -95 Bld Gouvion, France Tél.: (+33) 01 43 59 66 72
Adresse aux Etats-Unis : 1146 E Lexington Dr #112Glendale, CA, USA, 91206, Tel.: (1 818) 646 10 72
E-mail: contact@nt.am URL: www.nt.am

L'Edition Française de Noyan Tapan est publiée par Mr. Raymond Yézéguélian
E-mail : Raymond.yezeguelian@gmail.com